

목 차

주주총회소집공고.....	1
주주총회 소집공고	2
I. 사외이사 등의 활동내역과 보수에 관한 사항	4
1. 사외이사 등의 활동내역	4
가. 이사회 출석률 및 이사회 의안에 대한 찬반여부	4
나. 이사회내 위원회에서 사외이사 등의 활동내역	5
2. 사외이사 등의 보수현황	5
II. 최대주주등과의 거래내역에 관한 사항	6
1. 단일 거래규모가 일정규모이상인 거래	6
2. 해당 사업연도중에 특정인과 해당 거래를 포함한 거래총액이 일정규모이상인 거래	6
III. 경영참고사항	7
1. 사업의 개요	7
가. 업계의 현황	7
나. 회사의 현황	8
2. 주주총회 목적사항별 기재사항	15
<input type="checkbox"/> 재무제표의 승인	15
<input type="checkbox"/> 기타 주주총회의 목적사항	172
<input type="checkbox"/> 이사의 보수한도 승인	174
<input type="checkbox"/> 감사의 보수한도 승인	175
IV. 사업보고서 및 감사보고서 첨부	176
가. 제출 개요	176
나. 사업보고서 및 감사보고서 첨부	176
※ 참고사항	177

주주총회소집공고

2025 년 3 월 13 일

회 사 명 : 주식회사 웅진
대 표 이 사 : 윤 새 봄, 이 수 영
본 점 소 재 지 : 서울시 중구 청계천로 24 케이스퀘어 시티
(전 화) 1600-0147
(홈페이지) <http://www.woongjin.co.kr>

작 성 책 임 자 : (직 책) 상무 (성 명) 김 현 호
(전 화) 02-2076-9581

주주총회 소집공고

(제42기 정기)

주주님의 건승과택내의 평안을 기원합니다.

당사는 상법 제365조에 의하여 제42기 정기주주총회를 아래와 같이 소집하오니 참석하여 주시기 바랍니다.

1. 일시 : 2025년 3월 28일 (금요일) 오전 9시

2. 장소 : 서울특별시 중구 청계천로 24, 케이스퀘어시티 B2F 문봉교실

3. 회의 목적사항

[보고사항]

- 1) 감사보고
- 2) 영업보고
- 3) 내부회계관리제도 운영실태 보고

[부의안건]

- 가. 제1호 의안 : 제42기(2024.1.1 ~ 2024.12.31) 재무제표 및 연결재무제표 승인의 건
- 나. 제2호 의안 : 임원 퇴직금 지급 규정 개정의 건
- 라. 제3호 의안 : 이사 보수한도 승인의 건
※ 2024년 한도액 : 50억원 / 2025년 한도액(안) : 50억원
- 마. 제4호 의안 : 감사 보수한도 승인의 건
※ 2024년 한도액 : 3억원 / 2025년 한도액(안) : 3억원

4. 경영참고사항 비치

상법 제542조의4에 의거 경영참고사항을 당사의 본점, 금융위원회, 한국거래소 및 KB국민은행 증권대행사업무에 비치하오니 참고하시기 바랍니다.

5. 실질주주 의결권 행사에 관한 사항

당사의 이번 주주총회에서는 한국예탁결제원이 주주님들의 의결권을 행사할 수 없습니다. 따라서 주주님께서 의결권행사에 관한 의사표시를 한국예탁결제원에 하실필요가 없으며, 종전과 같이 주주총회에 참석하여 의결권을 직접 행사하시거나 또는 위임장에 의거 의결권을 간접 행사하실 수 있습니다.

6. 전자투표 및 전자위임장권유에 관한 사항

당사는 「상법」 제368조의4에 따른 전자투표제도와 「자본시장과 금융투자업에 관한법률 시행령」 제160조 제5호에 따른 전자위임장권유제도를 주주총회에서 활용하기로 결의하였고, 이 두 제도의 관리업무를 한국예탁결제원에 위탁하였습니다. 주주님들께서는 아래에서 정한 방법에 따라 주주총회에 참석하지 아니하고 전자투표방식으로 의결권을 행사하시거나, 전자위임장을 수여하실 수 있습니다.

가. 전자투표·전자위임장 권유 관리 시스템

- 인터넷 주소 : 「<https://evote.ksd.or.kr>」
- 모바일 주소 : 「<https://evote.ksd.or.kr/m>」

나. 전자투표 행사·전자위임장 수여기간 : 2025년 3월 18일 오전 9시 ~
2025년 3월 27일 오후 5시(기간 중 24시간 이용 가능)

다. 인증서를 이용하여 전자투표·전자위임장 권유관리시스템에서 주주 본인
확인 후 의결권 행사

- 주주확인용 인증서의 종류 : 공동인증서 및 민간인증서(K-VOTE에서 사용
가능한 인증서 한정)

라. 수정동의안 처리 : 주주총회에서 의안에 관하여 수정동의가 제출되는 경우
기권 처리

7. 주주총회 참석시 준비물

- 본 인 : 주주총회 참석장, 신분증
- 대리인 : 주주총회 참석장, 위임장 (주주와 대리인의 인적사항 기재 및 인감날인),
인감증명서, 대리인의 신분증

- ※ 당사는 상법 제542조의4 및 동법 시행령 제31조, 당사 정관 제17조 제2항에
의거하여, 의결권 있는 발행주식총수의 100분의 1 이하의 주식을 소유한 주주
에 대한 소집통지를 본소집 공고로 갈음함을 알려드립니다.
- ※ 참석주주님을 위한 별도의 선물은 지급되지 않습니다. 주주 여러분의 넓은
이해와 협조를 부탁드립니다.

2025 년 3 월 13 일

주식회사 웅진 대표이사 윤새봄, 이수영 (직인생략)

I. 사외이사 등의 활동내역과 보수에 관한 사항

1. 사외이사 등의 활동내역

가. 이사회 출석률 및 이사회 의안에 대한 찬반여부

회차	개최일자	의안내용	가결 여부	사외이사	
				변희찬	이석우
				(출석율:100%)	(출석율:100%)
				찬 반 여 부	
1	2024.01.10	의안1. 합병계약 승인의 건	가결	찬성	찬성
		의안2. ㈜웅진휴캄 유상증자 참여의 건	가결	찬성	찬성
		의안3. ㈜웅진에버스카이 자금대여 승인의 건	가결	찬성	찬성
2	2024.02.14	보고1. 2023년도 경영실적에 관한 사항 보고	보고	-	-
		보고2. 2023년도 내부회계관리제도 운영실태 보고	보고	-	-
		보고3. 2023년도 내부회계관리제도 운영실태 평가 보고	보고	-	-
		의안1. 합병 경과보고 및 공고 승인의 건(주주총회 갈음)	가결	찬성	찬성
		의안2. 제41기 (2023년도) 재무제표 승인의 건	가결	찬성	찬성
		의안3. 제41기 (2023년도) 영업보고서 승인의 건	가결	찬성	찬성
		의안4. RSU제도 운영 규정 개정의 건	가결	찬성	찬성
		의안5. 양도제한조건부주식 부여의 건	가결	찬성	찬성
		의안6. 상법상 자기거래 포괄 승인의 건	가결	찬성	찬성
3	2024.03.14	의안1. 안전 및 보건에 관한 계획 승인의 건	가결	찬성	찬성
		의안2. 여신거래 승인의 건	가결	찬성	찬성
		의안3. 이사후보 추천의 건	가결	찬성	찬성
		의안4. 감사후보 추천의 건	가결	찬성	찬성
		의안5. 제41기 정기주주총회 소집 결의의 건	가결	찬성	찬성
4	2024.03.29	의안1. 이사회 의장 선임의 건	가결	찬성	의결권 없음
		의안2. 대표이사 선임의 건	가결	찬성	찬성
		의안3. 이사회 내 위원회 위원 선임의 건	가결	찬성	의결권 없음
		의안4. 임원 겸직 승인의 건	가결	찬성	찬성
5	2024.05.16	보고1. 2024년 1분기 경영실적에 관한 사항 보고	보고	-	-
		의안1. 사모사채 발행 승인의 건	가결	찬성	찬성
		의안2. 여신거래 승인의 건	가결	찬성	찬성
6	2024.06.18	보고1. 여신거래 결과 보고	보고	-	-
		의안1. ㈜웅진에버스카이 대여금 만기연장 승인의 건	가결	찬성	찬성
		의안2. 계열회사 자기거래 승인의 건	가결	찬성	찬성
7	2024.08.13	보고1. 계열회사 자기거래 실행 보고	보고	-	-
		보고2. 2024년 2 분기 경영실적에 관한 사항 보고	보고	-	-
		의안1. 원격 평생교육시설 폐쇄의 건	가결	찬성	찬성
8	2024.09.11	의안1. 차입금 만기연장 승인의 건	가결	찬성	찬성
9	2024.11.13	보고1. 2024년 3분기 경영실적에 관한 사항 보고	보고	-	-
		의안1. ㈜웅진휴캄 대여금 만기연장 승인의 건	가결	찬성	찬성
		의안2. 타법인 지분 취득 결정의 건	가결	찬성	찬성
10	2024.12.16	의안1.타법인 지분취득 일정 변경의 건	가결	찬성	찬성
		의안2. 제42기(2024년도) 정기주주총회 및 배당 기준일 결정의	가결	찬성	찬성

		건			
--	--	---	--	--	--

나. 이사회내 위원회에서의 사외이사 등의 활동내역

위원회명	구성원	활동내역		
		개최일자	의안내용	가결여부
사외이사후보 추천위원회	사외이사 변희찬 사외이사 이석우 사내이사 윤영근	2024.03.14	사외이사 후보 추천의 건	가결
투명경영 위원회	사외이사 변희찬 사외이사 이석우 사내이사 윤영근 사내이사 김현호	2024.01.10	의안1. 합병계약 승인의 건	가결
			의안2. ㈜웅진휴캄 유상증자 참여의 건	가결
			의안3. ㈜웅진에버스카이 자금대여 승인의 건	가결
		2024.02.14	의안1. 양도제한조건부주식 부여의 건	가결
			의안2. 상법상 자기거래 포괄 승인의 건	가결
		2024.03.14	의안1. 여신거래 승인의 건	가결
		2024.05.16	의안1. 사모사채 발행 승인의 건	가결
			의안2. 여신거래 승인의 건	가결
		2024.06.18	의안1. ㈜웅진에버스카이 대여금 만기연장 승인의 건	가결
			의안2. 계열회사 자기거래 승인의 건	가결
		2024.09.11	의안1. 차입금 만기연장 승인의 건	가결
		2024.11.13	의안1. ㈜웅진휴캄 대여금 만기연장 승인의 건	가결
			의안2. 타법인 지분 취득 결정의 건	가결
		2024.12.16	의안1. 타법인 지분취득 일정 변경의 건	가결
			의안2. 제42기(2024년도) 정기주주총회 및 배당 기준일 결정의 건	가결

*) 김현호 사내이사는 2024년 3월 29일 당사 제41기 정기주주총회에서 사내이사로 선임되었으며, 윤영근 사내이사는 2024년 3월 29일 일신상의 사유로 사임하였습니다.

2. 사외이사 등의 보수현황

(단위 : 백만원)

구 분	인원수	주총승인금액	지급총액	1인당 평균 지급액	비 고
사외이사	2	5,000	84	42	-

주) 상기 '주총승인금액'은 2024년 3월 29일 정기주주총회에서 전체 이사에 대해 승인된 금액이며 '지급총액' 및 '1인당 평균지급액'은 사외이사에게 지급된 금액 기준입니다.

II. 최대주주등과의 거래내역에 관한 사항

1. 단일 거래규모가 일정규모이상인 거래

(단위 : 억원)

거래종류	거래상대방 (회사와의 관계)	거래기간	거래금액	비율(%)
-	-	-	-	-

2. 해당 사업연도중에 특정인과 해당 거래를 포함한 거래총액이 일정 규모이상인 거래

(단위 : 억원)

거래상대방 (회사와의 관계)	거래종류	거래기간	거래금액	비율(%)
(주)웅진씽크빅 (계열회사)	제품매출 외	2024.01.01 ~ 2024.12.31	651	37.22%

* 상기 비율(%)은 최근 2024년도 별도 매출액 대비 비율입니다.

III. 경영참고사항

1. 사업의 개요

가. 업계의 현황

[지주부문]

지주회사(持株會社, Holding Company)는 다른 회사의 주식을 소유한 회사이며 단순히 주식을 소유하는 것만이 아니라, 해당회사의 법적 기준 이상의 주식 (의결권)을 보유함으로써 그 회사에 대하여 실질적인 지배권을 취득하는 것을 목적으로 하는 회사입니다. 지주회사는 크게 순수지주회사와 사업지주 회사로 구분할 수 있습니다. 순수지주회사는 어떠한 사업활동도 하지 않고, 다른 회사의 주식을 소유함으로써 그 회사를 지배하는 것을 주된 목적으로 하며 지배하는 자회사들로부터 받는 배당금을 주된 수입원으로 하고 있습니다. 사업지주회사는 직접 어떠한 사업활동을 함과 동시에 다른 회사를 지배하기 위하여 주식을 소유하는 회사입니다. 우리나라의 지주회사제도는 독점규제 및 공정거래에 관한 법률(이하 '공정거래법')에 규정되어 있습니다. 정부에서는 1986년 공정거래법 개정 시 지주회사 설립 및 전환을 금지시켰으나, 1997년 외환위기 이후 기업들의 구조조정과정을 촉진한다는 취지 하에 1999년 공정거래법을 개정하여 지주회사 를 허용하였습니다. 지주회사의 장점으로서는 경영 효율성 및 투명성 향상, 지배구조 개선, 외자유치 원활 등을 들 수 있습니다.

[사업부문]

① 사업의 특성

IT서비스 산업은 최적의 정보기술을 활용하여 기업의 생산성과 업무 효율성을 제고시키고 기존 산업과 융합을 통하여 기업의 미래 경쟁력과 가치 창출을 확보하기 위한 산업으로서 산업 성장기에 IT 인프라 구축으로 양적인 팽창이 이루어 졌으며 최근 산업간 융복합화의 가속화와 클라우드 컴퓨팅, 인공지능, 챗봇, 웹3.0, 로우코딩 등 신기술의 수용 및 확산 추세로 기업의 핵심이 되는 인프라로서의 중요성이 강조되고 있습니다. IT서비스는 기업 내부의 마스터 플랜 수립부터 시작해 시스템 구축과 운영까지 모든 경영 제반 활동에 정보통신기술을 적용하는 행위를 말하며 컨설팅 및 개발(SI, System Integration), 운영유지보수 (SM, System Management), 고도화 등의 절차가 있습니다.

② 산업의 성장성

국내 IT 서비스 시장은 빅데이터 정보화, Cloud 구축, 전자금융 활성화 등의 다양한 SI프로젝트 개발이 본격적으로 이루어지며 지속적인 성장을 이어가고 있습니다. 시장조사기관의 자료에 따르면 2023년 국내 기업용 ICT시장은 약 38조원으로 전년 대비 3.5% 성장을 기록한 것으로 조사되었습니다. 2024년 국내 기업용ICT시장은 2023년 이월된 프로젝트 재개에 힘입어 약 3.7% 성장하며 약 40조원 시장을 이룰 것으로 전망되고 있습니다. 다만 불확실한 경제상황이 감안 되어 장기적인 플랜에 따른 대형 프로젝트 보다 비용절감과 업무 생산성 향상에 초점을 둔 단기 프로젝트 중심으로 시장이 형성될 것이며, 최근 생성형 AI 등 기업내 AI 도입이 확산되고 있지만 2024년 파일럿 프로젝트를 통한 검증 작업 이후 2025년 본격적인 투자로 이어질 것으로 전망하고 있습니다. 이러한 전망을 바탕으로 국내 기업용 ICT 시장은

2024년 소폭 성장 이후 지속적인 성장세를 이어갈 것으로 예상됩니다.

③ 경기변동의 특성

기업용 IT서비스 산업은 국내외 경제상황 및 경기변동에 민감하게 반응하며 국가정책의 영향을 받습니다. 시장경제의 확대와 디지털 정보화의 변화로의 정책적인 지원으로 최근 IT산업은 대규모 투자 및 수요발생으로 빠른 발전을 이어가고 있습니다.

일반적인 IT서비스 산업은 장치산업을 비롯한 대부분의 산업에서 설비투자가 이루어진 후 자동화, 정보화, 효율성 향상 등의 다양한 목적으로 IT장치 및 기술에 대한 투자가 이루어지므로 경기후행적 움직임을 나타냅니다.

한편, 최근 산업에서 뿐만 아니라 일상에서도 빅데이터 정보를 수집, 가공, 활용을 위한 생성형 AI기술, 쉽게 프로젝트 수행을 가능하게 하는 No code/Low Code, 클라우드를 넘어 멀티클라우드의 활용은 경기변동의 영향을 벗어나 지속적인 시장성장의 발판을 마련하고 있습니다.

④ 국내외 시장 여건

최근 전세계는 '코로나19'의 종식에도 불구하고 러시아-우크라이나/이스라엘-하마스 전쟁 여파 및 물가급등과 고금리 등으로 인해 급격한 세계 경제의 침체를 겪고 있으며 이를 극복하기 위해 다양한 국가 정책들이 발표되고 있습니다. 특히 대내적으로 정부는 '12개 국가 전략기술' 과 '신성장 수출동력 확보방안' 등을 공개하며 핵심기술 역량 강화와 국내 기업들의 안정적인 사업운영에 도움이 될 수 있는 다양한 정책들을 발표하고 시행에 옮기고 있습니다. 이로 인해 인공지능, 방위산업, 디지털 보안 등 관련 산업군 활성화를 위해 IT서비스 산업의 역할이 중요해졌고 디지털 기술이 더욱 활성화될 것으로 예상하고 있습니다.

지난 몇 년간 주목 받았던 4차산업혁명과 이에 따른 디지털트랜스포메이션에 이어 인공지능 챗봇(챗GPT등)의 공개로 인해 모든 산업에서 또 한번 정보의 디지털화 지각변동이 일어나게 될 것입니다. 다양한 기술 등장과 수요 증가로 인해 IT시장은 기업에서의 활용범위가 더욱 확대될 것이며, 치열한 기술경쟁이 나타날 것으로 전망되고 있습니다.

나. 회사의 현황

(1) 영업개황 및 사업부문의 구분

(가) 지주부문 영업개황

당사는 기업집단 웅진그룹의 지주회사(持株會社, Holding Company)로서 보고서 기준일(2024년 12월 31일) 현재 15개의 계열회사를 두고 있으며 배당수익 및 웅진브랜드상표권 사용수익, 경영자문, 임대사업을 기본으로 영위함과 동시에 독자적인 IT사업을 영위하고 있는 사업지주회사입니다. 지주부문은 다른 회사의 주식을 단순히 소유하는 것 이상으로 주식(의결권)을 보유함으로써 해당 회사에 대하여 실질적인 지배권을 취득하고 경영 효율화를 통해 기업가치를 향상시키는 역할을 하고 있습니다. 웅진그룹이 영위하고 있는 사업으로는 출판 및 교육서비스(웅진씽크빅, 웅진컴퍼스), 국내외 물류 유통(웅진북센, 웅진에버스카이), 오락문화 및 운동 서비스(웅진플레이도시), 골프장 및 체육시설업(텍스필드컨트리클럽), 문화체험 및 놀이 플랫폼 사업(놀이의발견), 화장품 판매(웅진휴캠) 등이 있습니다.

① 매출액 및 비중

(단위: 백만원)

기업명	주요영업활동	제42기		제41기	
		매출액	비중	매출액	비중
(주)웅진	지주회사 및 IT서비스	174,843	15.49%	170,722	14.90%
(주)웅진씽크빅	도서 및 교육출판물 제조 및 판매 등	662,232	58.69%	697,897	60.90%
(주)웅진북센	서적 도매 및 보관과 운송	196,874	17.45%	188,400	16.40%
(주)렉스필드컨트리클럽	골프장운영업	22,658	2.01%	22,009	1.90%
웅진컴퍼스	영어학원사업 등	23,087	2.05%	21,201	1.80%
(주)웅진플레이도시	테마파크운영 및 종합유원, 체육시설업	25,703	2.28%	26,727	2.30%
(주)웅진투투럽	화장품류, 건강기능식품 판매	1,392	0.12%	4,872	0.40%
WOONGJIN, INC.	IT서비스 및 컨설팅	14,067	1.25%	11,658	1.00%
㈜웅진휴캄 *	화장품 및 건강기능식품 판매	3,714	0.33%	0	0.00%
(주)웅진에버스카이	무역업	223	0.02%	595	0.10%
㈜놀이의발견	문화체험 및 놀이 플랫폼 사업	3,648	0.32%	2,219	0.20%
단순합계		1,128,440	100%	1,146,300	100.00%
연결조정		-120,329		-127,723	
총 합계		1,008,111		1,018,577	

*) 웅진휴캄은 2024년 1월 지분취득으로 연결대상회사에 편입되어 '24년부터 매출액을 기재합니다.

② 지역별 매출 구분

(단위 : 백만원)

지역별 구분	제42기	제41기
한 국	986,870	1,001,105
북 미	16,208	13,683
아시아	4,070	2,517
유 럽	618	914
남아메리카	345	358
합 계	1,008,111	1,018,577

③ 영업이익 및 비중

(단위: 백만원)

기업명	주요영업활동	제42기		제41기	
		영업이익	비중	영업이익	비중
(주)웅진	지주회사 및 IT서비스	17,319	47.41%	20,326	53.04%
(주)웅진씽크빅	도서 및 교육출판물 제조 및 판매 등	10,062	27.55%	10,843	28.29%
(주)웅진북센	서적 도매 및 보관과 운송	2,612	7.15%	627	1.64%
(주)렉스필드컨트리클럽	골프장운영업	4,642	12.71%	5,045	13.16%
웅진컴퍼스	영어학원사업 등	1,492	4.08%	720	1.88%

(주)웅진플레이도시	테마파크운영 및 종합유원, 체육시설업	7,073	19.36%	7,258	18.94%
(주)웅진투투럽	화장품류, 건강기능식품 판매	17	0.05%	-367	-0.96%
WOONGJIN, INC.	IT서비스 및 컨설팅	715	1.96%	506	1.32%
(주)웅진휴캄 *	화장품 및 건강기능식품 판매	-1,666	-4.56%	0	0.00%
(주)웅진에버스카이	무역업	-873	-2.39%	-586	-1.53%
(주)놀이의발견	문화체험 및 놀이 플랫폼 사업	-4,865	-13.32%	-6,049	-15.78%
단순합계		36,528	100.00%	38,323	100.00%
연결조정		-5,443		-15,963	
총 합계		31,085		22,360	

*) 웅진휴캄은 2024년 1월 지분취득으로 연결대상회사에 편입되어 '24년부터 영업이익을 기재합니다.

(나) 계열회사 영업개황

① 웅진씽크빅

(주)웅진씽크빅은 회원제 학습지(교문문화사업본부)와 전집 도서 기반(미래교육사업본부)의 어린이 교육 서비스를 비롯하여 클래스, 학습센터 등 온·오프라인 학습 서비스와 단행본 출판업을 영위하고 있으며 4차 산업혁명에 앞서 2014년 디지털 기기와 결합한 회원제 도서·학습 융합 프로그램인 '웅진북클럽'을 런칭하고, 2018년 'AI학습코칭'서비스를 시작으로 2019년 전과목 AI 맞춤형 스마트 학습이 가능한 '웅진스마트울'을 런칭하여 업계 에듀테크 기업을 선점하고 있습니다. 이처럼 동사는 방문학습, 회원제 비즈니스에서 플랫폼 영역으로 확장하여 전 연령대를 아우르는 교육 플랫폼 회사로 지향하고 있습니다.

② 웅진북센

연면적 49,586㎡(15,000평) 규모의 출판물종합유통센터를 완공하고 최첨단 자동화 설비와 비즈니스솔루션(SAP)을 구축하여 고객 중심의 물류 서비스와 정보를 제공하고 있는 도서유통사업은 도서 주문 시 구매, 보관, 집책, 포장, 배송까지 모두 이루어지는 종합 물류 서비스입니다. 대형 서점, 중소형 서점, 공공도서관, 학교, 기업체 등 다양한 거래처에 도서를 납품하며 수도권은 물론 지방까지 전국적인 물류망을 보유하고 있습니다. 또한, 실물 책 유통 뿐만 아니라 B2C, B2B 전 영역에 걸쳐 전자책(e-book) 콘텐츠와 뷰어를 제공하며 전자책 유통에도 앞장서고 있습니다.

③ 웅진컴퍼스

국내외 학교와 학원에서 사용하는 영어 교과서 및 교육용 콘텐츠를 개발·공급하는 기업입니다. 현재 국내를 비롯한 전 세계 50여 개국에 연간 150만 권 이상의 영어교육 도서를 수출하며, 글로벌 영어 교육 시장에서 입지를 확대해 나가고 있습니다. 세상에서 가장 신나는 영어 학습 실현'이라는 모토를 바탕으로 우수한 개발인력과 영미권전문 인력을 활용하여 양질의 영어 교육 콘텐츠를 개발하고 있습니다. 또한, 빅박스(BIGBOX), 클래스박스(CLASSBOX), 킨더박스(KinderBox), 리딩오션스플러스(Reading Oceans Plus), 워드킹덤(Word Kingdom) 등 다양한 영어 학습 관련 프로그램 서비스를 통해 유아부터 성인까지 그리고 학원까지 맞춤형 학습 솔루션을 제공합니다.

2024년 '놀이의발견'과 '배캠'을 흡수 합병하며 교육 콘텐츠 및 서비스 영역을 확장하였습니다. 놀이의발견은 놀이와 숙박이 결합된 플랫폼으로, 다양한 온·오프라인 체험 학습 프로그램을 제공하여 즐겁게 배울 수 있는 환경을 조성하고 있습니다. 배캠은 학원 관리 프로그램 '렐리즈'를 운영하며 학원과 학생, 학부모 간의 편리한 사용 서비스를 제공하고 있습니다.

웅진컴퍼스는 이러한 사업 간 시너지를 극대화하여 더 효율적이고 재미있는 학습 방법과 시스템을 연구 및 개발하고 있으며, AI기반 맞춤형 교육 및 디지털 학습 솔루션을 통해 국내를 넘어 전 세계 교육 시장을 선도하는 기업으로 성장해 나가고 있습니다.

④ 렉스필드컨트리클럽

경기도 여주시에 위치한 렉스필드는 138만8천㎡(42만여 평)의 부지에 27홀 규모로 조성된 국내를 대표하는 5대 명문 골프장으로 최고 수준의 고품격 골프장입니다. 2003년 9월 개장한 이래 최단 기간에 명문 골프장으로 발돋움하였으며, 천혜의 자연조건과 최상의 시설, 세심한 서비스를 통해 국내 최고의 정통 프라이빗 비즈니스 골프장으로 평가받고 있습니다. 경기에서 최적화된 필드의 기능적 역할뿐만 아니라 골프장 전체 시설물에 창의적이며 예술적인 감각을 더하고, 이용객들에게 색다른 즐거움을 드리기를 위해 다양한 공간 구성을 시도해왔습니다. 국내에서 처음 시도되는 꽃잎형 벙커를 비롯하여 블랙홀, 스카이홀, 원앙홀 등 독특한 구성을 통해 다른 클럽과 확연히 구분되는 렉스필드만의 비경을 보유하고 있습니다. 특히레이크 코스 9홀, 마운틴 코스 9홀, 밸리 코스 9홀 등 3개 코스를 완전히 차별화시켜 서로 다른 27가지 홀의 묘미를 만끽할 수 있도록 설계되어 있습니다.

⑤ 웅진플레이도시

경기도 부천에 자리한 웅진플레이도시는 수도권과 인접한 도시라는 지리적 특색과 함께 다양한 레저 스포츠를 계절에 관계없이 즐길 수 있는 '도심형 복합레저 테마파크'로 워터도시, 골프도시, 볼베어파크로 구성되어 있습니다. 워터도시는 실내 약 19,273㎡(5,830평), 실외 약 3,967㎡(1,200평) 규모로 사계절 이용가능한 워터파크겸 스파입니다. 골프도시는 360야드, 200타석 규모로 대한민국 최장 거리, 최대 타석의 설비를 보유한 골프연습장이고, 볼베어파크는 유소년 맞춤형 스포츠 전문 문화센터입니다. 웅진플레이도시는 365일 변함없이 즐길 수 있는 국내 유일의 가족형 테마파크로 국내 최고 수준의 테마파크로 도약하기 위해 다양한 레포츠 시설과 서비스를 도입해 나갈 것입니다.

⑥ 웅진휴캅

웅진휴캅은 식물성 원료를 기반으로 피부를 건강하고 균형 있게 가꾸어 주는 비건 스킨케어 브랜드로 안전한 자연성분과 효능성분의 조화로 피부가 건강해지는, 'HUE_CALM'이라는 걱정없이 편안한 아름다움을 추구하는 비건 뷰티 브랜드와 호주산 건강기능식품(Bluegum) 및 마누카꿀 (1770, Dr.KON)의 판매를 통해, 고객분들께 도심 속 유해환경과 생활 스트레스로 지친 피부와 마음에 편안함을 선사합니다. 시장의니즈와 트렌드에 맞추어, 국내 이커머스 시장에서의 성공을 위하여 채널 적합형 제품을 지속적으로 개발하고 있으며, 미국 (아마존), 일본 (큐텐 라쿠텐), 동남아시아 (틱톡샵) 등 해외 진출도 지속적으로 늘려가고 있습니다.

(다) 사업부문 영업개황

웅진의 IT서비스 사업부문은 독자적인 기술력과 기업고객의 디지털 경영을 위해 전문적인 IT시스템 컨설팅을 제공합니다. 고객의 업을 근간으로 구현되는 프로세스 특화 개발부터 안정적인 운영 및 유지보수에 이르기까지 종합 IT 시스템 Process를 수행하고 있으며, IT서비스는 크게 Solution Business, ERP Business, CLOUD Business, 대외 디지털 콜센터로 총 4개의 분야로 구분되며 이외 원부자재 및 제품 공급서비스 대행(MRO), 그룹의 자산관리와 총무지원 서비스 대행업을 영위하고 있습니다. 최근 정보와 전문기술 등 지식 집약적 4차산업이 가속화되며 기업들의 디지털 체제를 갖추기 위한 디지털트랜스 포메이션 수요가 높아져 IT기술력이 더욱 각광받고 있습니다. IT사업부문은 이러한 변화에 발맞춰 웅진만의 독자적인 IT기술력과 노하우로 국내외 우수 기업들의 IT시스템 구축과 디지털화를 선도해 나갈

것입니다.

① IT서비스 주요 사업내용

Business	IT Service	Contents
ERP Business	SAP S/4HANA	SAP S/4HANA는 인메모리 HANA 플랫폼으로 사용자가 새로운 비즈니스를 창조할 수 있도록 도와주며, 직관적인 화면을 통해 보다 손쉽게 사용할 수 있는 차세대 솔루션입니다. 빅데이터, 사물인터넷 등으로부터 수집된 데이터를 회사 내부의 데이터와 연결 후 빠른 시간 안에 유용한 정보를 만들어내는 최신 플랫폼이 바로 4세대 디지털코어 S/4HANA의 솔루션을 제공합니다.
	SAP B1	SAP Business One은 중소기업에 최적화된 솔루션입니다. SAP B1은 인메모리 컴퓨팅 기술 기반의 통합된 비즈니스 인텔리전스 적용으로 실시간 가시성 확보가 가능하여 재고통합관리에서 실시간 정보제공까지 Smart Factory구축을 실현합니다. ㈜웅진은 국내 유일의 SAP Business One 교육 인증 파트너이자, SAP Business One 운영 서비스 최다 고객을 보유하여 각 사업군에 맞는 최적의 솔루션을 제공합니다.
	Smart Factory	SAP Business One 서비스를 바탕으로 Smart Factory 구축사업을 지원하고 있습니다. SI에서부터 SM까지 시스템이 안정적으로 정착하도록 지원하고, SAP 코어 및 웅진의 Add-On 기능으로 고객의 요구에 따라 단계적으로 SAP 고도화가 가능토록 합니다. 또한 정부지원사업과 연계하여 고객이 완벽한 Smart Factory를 구현할 수 있는 방향을 제시하고 있습니다.
CLOUD Business	Amazon Web Services (AWS)	웅진은 AWS의 SAP Competency를 보유한 Advanced 컨설팅파트너이자 SAP의 Gold 파트너로 클라우드 컨설팅, 구축, 운영, 관리까지 클라우드 전 영역을 체계적이고 전문적인 지원이 가능합니다. AWS 전문 영역으로는 대규모 워크로드 및 SAP, 공공부문에 전문성을 보유하고 있습니다. 웅진은 클라우드 도입부터 컨설팅, 구축, 운영, 솔루션까지 토털클라우드 컨설팅 서비스를 제공합니다.
	Microsoft Azure	웅진은 Gold Microsoft Partner로서 SAP on Azure의 안정적인 이전 및 구축 서비스를 제공합니다. 최대 글로벌 인프라인 Azure를 사용하면서Microsoft의 익숙한 도구 및 프레임 워크를 활용하여 거대한 글로벌 네트워크에서 애플리케이션을 구축, 관리하고 사용할 수 있도록 토털 클라우드 컨설팅 서비스를 제공합니다.
	워크쓰루 (Work Through)	네이버와 웅진의 전문 IT노하우를 기반으로 만들어진 워크쓰루는 네이버 서비스의 친숙한 화면을 그대로 사용하며 포털, 전자결재, e-HR, 비용관리, 회의실 예약, 게시판, 조직도, 모바일, 그룹웨어 등 업무 환경에 필요한 모든 기능을 하나의 어플리케이션으로 통합해 제공합니다.
	Salesforce	Salesforce Sales Cloud는 클라우드를 기반으로하는 영업관리솔루션으로 선진 영업프로세스가 내재화 되어있어 분산된 고객 데이터를 통합 하여 실시간으로 수집/분석/활용체계를 구현합니다. CRM 관련 모든 솔루션을 단일 DB로 연결하여 실시간으로 시장환경 및 영업정책 변화에 반영할 수 있도록 솔루션을 제공합니다.
	Mendix	Mendix는 유수의 글로벌 리더들이 채택하고 있는 Digital Transformation에 최적화된 All-in-one Low-code Platform입니다. 속도, 협업 및 거버넌스의 세 가지 원칙을 충족하는 엔터프라이즈급 애플리케이션을 다양한 환경에 맞게 빠르고 안정적으로 개발, 배포할 수 있습니다.
Solution Business	WRMS	업계 최고 수준의 렌탈기업들에 대한 시스템 구축 및 운영 경험을 기반으로 완성된 웅진의 렌탈 솔루션은 고객의 시장 경쟁력 강화를 위한 Best Practice를 적용하여 웅진의 혁신적인 렌탈프로세스와 모바일지원 시스템으로 업무 효율 극대화와 매출 증대를 위한 최적의 솔루션을 제공합니다.
	WDMS	웅진의 딜러관리 솔루션은 딜러의 다양한 업무에 유연하게 대응할 수 있는 최적화된 통합 업무 환경을 제공합니다. 다년간의 자동차 산업 분야 노하우가 축적된 웅진 DMS 솔루션은 프로세스 간소화를 통해 업무 효율성을 개선시키고, 원활한 업무 처리와 신속한 의사 결정을 지원하여 고객의 목표 달성에 최적화된 솔루션을 제공합니다.
	Security	고객의 효율적인 업무 환경을 위하여 클라우드부터 엔드포인트를 아우르는 다양한 보안 포트폴

		리오는 구성하고 있습니다. 고객에게 방화벽, 안티 바이러스, 랜섬웨어 등 가장 적합한 솔루션을 제공하여 디지털 자산을 보호하고 디지털 혁신을 지원합니다.
--	--	---

② 경쟁우위 요소

웅진 IT사업부문은 Global IT 기업에서 필요로 하는 다수의 솔루션 및 인증을 보유하고 있습니다. 특히SAP 서비스를 지원하는 전문 파트너센터 조직임을 인증하는 PCoE 인증을 국내 파트너사 중 최단 기간에 취득하여 시스템을 운영하는 지원조직과 기술인프라를 동시에 갖추고 S/4HANA 최신 EM 버전을 아시아 최초로 취득하였으며, SAP로부터 자체 솔루션 인증을 받은 SAP Qualified Partner입니다. 또한 AWS의 Advanced 등급 컨설팅 파트너로서 SAP Competency, Public sector 등 전문영역과 Microsoft의 Gold Microsoft Partner로서 기술력과 전문성을 인증 받고 있습니다. 이러한 기술력을 바탕으로 기업들에게 수준 높은 IT서비스를 제공하며 빠르게 고객처가 증가되고 있습니다. 웅진은 ISO27001(국제정보보호 인증)과 ISO27017(클라우드서비스 정보보호 관리체계 인증)을 획득하며, 정보보안 및 클라우드 서비스의 안정성을 입증했습니다. 이를 기반으로 해외시장 진출 경쟁력을 확보하고 글로벌 고객들에게 신뢰를 제공하고 있습니다. 웅진은 빠르게 변화하는 IT 시장에서 Low-code 플랫폼이 새로운 트렌드로 부상하는 가운데, Mendix의 파트너로서 시장을 선도하고 있습니다. 웅진은 엔터프라이즈 ITO 사업 역량을 기반으로 삼성물산의 4개 영역에 대한 Mendix 도입을 성공적으로 완료하였고, 이를 통해 시스템 전환과 디지털 혁신을 실현하며 고객의 지속 가능한 성장의 기반을 마련해 주었습니다. 이처럼 웅진은 고객에게 더 큰 가치를 제공하기 위해 지속적으로 글로벌 IT 리더들과 전략적 파트너십을 구축하고 있습니다. 강력한 협업 네트워크를 바탕으로 차별화된 혜택과 혁신적인 비즈니스 솔루션을 제공하며, 고객의 지속 가능한 성장을 함께 이루어 나갈 것입니다.

동시에 IT사업부문의 WRMS는 렌탈비즈니스에 특화된 독자 솔루션으로 렌탈 IT서비스 특허를 보유하고 있어 렌탈업계에서 높은 신뢰를 받고 있습니다. 최근 각광받는 공유경제 또는 구독경제 형태의 렌탈비즈니스 모델구축을 위해 반드시 필요한 IT 솔루션으로 렌탈 IT시장에서 경쟁우위를 확보하고 있습니다.

웅진은 세계 최대 가전 전시회인 CES에 2024년에 이어 2025년 2년 연속 참여하여 더욱 진화된 당사의 WRMS와 WDMS 솔루션을 출품하였으며 각국 참가자들에게 많은 관심과 거래 제안을 받았습니다. 현재 이를 바탕으로 다국적 기업들과 솔루션 제공을 위한 논의를 진행 중에 있으며 본격적인 해외진출 방안을 모색하고 있습니다. 특히, WDMS솔루션은 외산 일색인 모빌리티딜러솔루션 시장에서 BMW코리아라는 글로벌 모빌리티 기업 수주에 이어서 아우디 폭스바겐코리아까지 수주에 성공하여 웅진의 주력 솔루션 중 하나로 성장 하였습니다. 나아가 BMW 모토라드 수주를 통해 자동차 딜러 시장을 넘어 이륜차 바이크 시장까지 진출 하며 사업 영역을 지속적으로 확장해 나가고 있습니다.

웅진IT의 자체 개발 솔루션들은 국내, 국외를 가리지 않고 경쟁력 있는 솔루션으로써 웅진의 IT기술력을 바탕으로 렌탈 및 구독, 모빌리티와 같이 미래 수요가 높은 산업군에 대한 분석과 예측을 바탕으로 공격적인 마케팅을 전개해 시장을 선점해 나갈 것입니다.

③ 사업부문 매출현황

(단위 : 백만원)

구분	매출유형	제42기		제41기	
		매출액	비중	매출액	비중
지주	관계사 이자수익	1,314	0.75%	1,260	0.74%
	관계사 배당금수익	0	0.00%	4,752	2.78%
	브랜드 로열티	5,813	3.32%	6,181	3.62%

	경영자문	4,586	2.62%	4,253	2.49%
	기타	15	0.01%	4	0.00%
	소계	11,728	6.71%	16,451	9.64%
IT 서비스	운영 및 유지보수/SM (System Management)	59,182	0	56,430	33.05%
	컨설팅 및 개발/SI (System Integration)	50,839	0	41,211	24.14%
	기 타	0	0.00%	1,402	0.82%
	소계	110,021	62.93%	99,043	58.01%
Shared 서비스	인쇄제작(SSD)	29,434	16.83%	29,686	17.39%
	자산관리(FM)	4,733	2.71%	7,382	4.32%
	콜센터(CCT)	18,926	10.82%	18,161	10.64%
	소계	53,093	30.37%	55,229	32.35%
합계		174,842	100.00%	170,722	100.00%

(2) 시장점유율

- 해당사항 없음.

(3) 시장의 특성

IT서비스 산업은 최적의 정보기술을 활용하여 기업의 생산성과 업무 효율성을 제고시키고 기존 산업과 융합을 통하여 기업의 미래 경쟁력과 가치 창출을 확보하기 위한 산업으로서 산업 성장기에 IT 인프라 구축으로 양적인 팽창이 이루어 졌으며 최근 산업간 융복합화의 가속화와 클라우드 컴퓨팅, 인공지능, 챗봇, 웹3.0, 로우코드 등 신기술의 수용 및 확산 추세로 기업의 핵심이 되는 인프라로서의 중요성이 강조되고 있습니다. IT서비스는 기업 내부의 마스터 플랜 수립부터 시작해 시스템 구축과 운영까지 모든 경영 제반 활동에 정보통신기술을 적용하는 행위를 말하며 컨설팅 및 개발(SI, System Integration), 운영유지보수 (SM, System Management), 고도화 등의 절차가 있습니다.

(4) 신규사업 등의 내용 및 전망

- 보고서 제출일 현재 이사회 결의 등을 통하여 향후 진행하기로 확정된 신규사업계획은 없습니다.

(5) 조직도

□ 지주부문

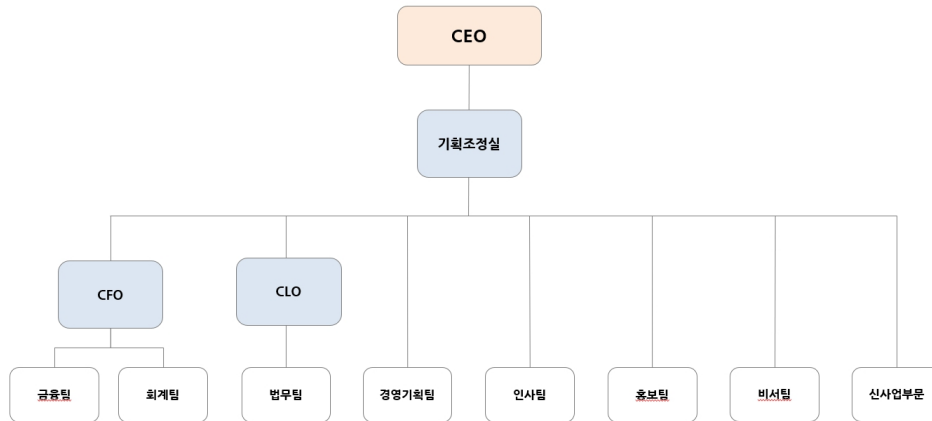

□ 사업부문

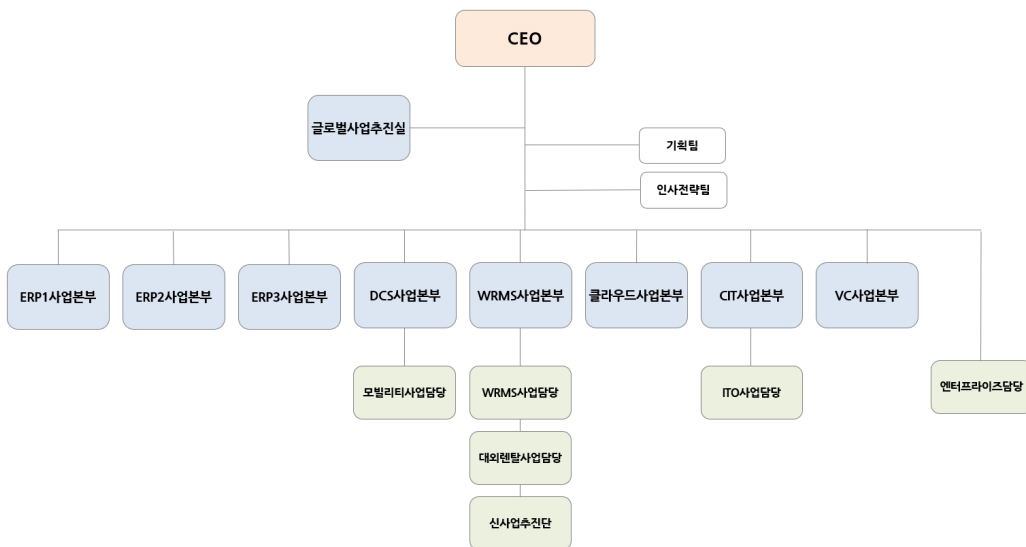

2. 주주총회 목적사항별 기재사항

□ 재무제표의 승인

[제1호의안. 제42기 재무제표 및 연결재무제표 승인의 건]

가. 해당 사업연도의 영업상황의 개요

상기 Ⅲ. 경영참고사항의 1. 사업의 개요 - 나. 회사의 현황 을 참고하시기 바랍니다.

나. 해당 사업연도의 대차대조표(재무상태표) · 손익계산서(포괄손익계산서) · 이익잉여금처분계산서(안) 또는 결손금처리계산서(안)

해당 사업연도의 당사 재무제표는 한국채택국제회계기준(K-IFRS)으로 작성되었으며, 감사 전 연결 · 별도 재무제표입니다. 외부감사인의 감사의견을 포함한 최종 재무제표는 정기주주총회 1주 전인 2025년 3월 20일에 전자공시시스템(<http://dart.fss.co.kr>)에 공시예정인 당사의 연결 · 별도감사보고서를 참조하시기 바랍니다. 또한 당해 법인의 주주총회 승인 절차를 거쳐 확정된 재무제표가 아니므로 동 승인 과정에서 변동될 수 있습니다.

[연결재무제표]

연 결 재 무 상 태 표

제42(당) 기말 2024년 12월 31일 현재

제41(전) 기말 2023년 12월 31일 현재

주식회사 웅진과 그 종속기업

(단위 : 원)

과목	주석	제 42(당) 기 기말		제 41(전) 기 기말	
자 산					
I. 유동자산			404,122,873,919		432,073,368,991
현금및현금성자산	4,7,33	49,069,057,016		47,969,470,496	
매출채권및기타채권	6,7,33	200,572,208,418		200,693,775,887	
계약자산	23	6,708,131,977		2,976,196,266	
기타유동금융자산	7,33	7,375,671,908		6,015,625,907	
재고자산	8	60,360,494,135		66,569,596,406	
기타유동자산	9	79,999,876,249		107,408,520,372	
당기법인세자산		37,434,216		440,183,657	
II. 비유동자산			566,847,930,350		595,004,663,344
장기매출채권및기타채권	6,7,30	32,136,791,169		25,839,321,108	
기타비유동금융자산	7,30	4,668,819,687		7,387,044,768	
기타비유동자산	9	30,177,563,893		26,533,240,961	
관계기업투자주식	10	-		4,109,482,909	
유형자산	11	362,433,208,553		370,499,997,661	
사용권자산	12	37,650,086,049		50,026,088,560	
투자부동산	13	10,936,711,468		10,949,057,397	
무형자산	14	46,279,883,146		61,530,467,686	
이연법인세자산	27	42,564,866,385		38,129,962,294	
자 산 총 계			970,970,804,269		1,027,078,032,335
부 채					
I. 유동부채			678,617,510,607		631,966,521,029
매입채무및기타채무	7,15,33	163,401,097,214		171,942,609,934	
단기차입금	7,16,33	260,466,590,999		255,732,590,999	
유동성장기차입금	7,16,33	107,240,240,975		3,309,219,256	
유동성사채	7,17,33	4,999,252,949		34,990,073,454	
유동성충당부채	18	3,574,046,592		3,510,245,282	
기타유동부채	19	110,637,971,025		134,207,114,287	
유동성리스부채	7,12,33	27,148,990,439		28,129,810,506	
당기법인세부채		1,149,320,414		144,857,311	

II.비유동부채			103,452,288,185		203,486,710,133
장기매입채무및기타장기채무	7,15,33	25,307,390,682		24,032,230,117	
장기차입금	7,16,33	14,249,880,000		121,509,630,980	
사채	7,17,33	19,965,764,420		-	
확정급여부채	20	8,029,478,079		7,991,045,272	
충당부채	18	1,741,882,228		1,967,142,665	
기타비유동부채	19,20	12,799,695,388		13,762,278,700	
장기리스부채	7,12,33	14,189,921,543		25,877,553,095	
이연법인세부채	27	7,168,275,845		8,346,829,304	
부 채 총 계			782,069,798,792		835,453,231,162
자 본					
I.지배기업 소유주지분			71,388,376,257		65,030,983,985
자본금	1,21	42,213,540,000		42,213,540,000	
자본잉여금	21	109,760,887,737		105,896,579,559	
기타포괄손익누계액	21	1,468,075,578		982,060,786	
기타자본구성요소	21,22	8,545,990,350		7,810,097,371	
결손금	21	(90,600,117,408)		(91,871,293,731)	
II.비지배지분			117,512,629,220		126,593,817,188
자 본 총 계			188,901,005,477		191,624,801,173
부 채 와 자 본 총 계			970,970,804,269		1,027,078,032,335

별첨 주석은 본 연결재무제표의 일부입니다.

연 결 포 괄 손 익 계 산 서

제42(당)기 2024년 01월 01일부터 2024년 12월 31일까지

제41(전)기 2023년 01월 01일부터 2023년 12월 31일까지

주식회사 웅진과 그 종속기업

(단위 : 원)

과 목	주석	제42(당)기	제41(전)기
I.매출액	23,30	1,008,111,365,589	1,018,577,151,624
II.매출원가	24	532,202,309,648	532,585,405,948
III.매출총이익		475,909,055,941	485,991,745,676
IV.판매비와관리비	24	444,824,478,044	463,631,804,856
V.영업이익	30	31,084,577,897	22,359,940,820
VI.기타수익	25	8,896,121,329	4,746,398,626
VII.기타비용	25	25,300,995,007	40,137,567,352
VIII.금융수익	26	2,177,137,124	6,360,975,864
IX.금융비용	26	25,807,649,828	27,267,646,879
X.관계기업 등 투자이익		522,567,674	-
XI.법인세비용차감전순이익		(8,428,240,811)	(33,937,898,921)
XII.법인세수익	27	(3,251,576,331)	(9,183,100,633)
XIII.당기순손실		(5,176,664,480)	(24,754,798,288)
XIV.당기순이익(손실)의 귀속:			
-지배기업 소유주지분		3,070,992,522	(10,548,702,331)
-비지배지분		(8,247,657,002)	(14,206,095,957)
XV.기타포괄손익		(1,644,729,958)	(2,541,559,600)
후속적으로 당기손익으로 재분류되지 않는 포괄손익			
-확정급여제도의 재측정요소	20	(2,188,168,982)	(3,854,070,164)
-관계기업 확정급여제도의 재측정요소 중 지분해당액		(8,791,429)	30,232,690
후속적으로 당기손익으로 재분류되는 포괄손익			
-해외사업환산이익		491,389,106	1,178,360,503
-기타포괄손익-공정가치 측정 금융자산 평가이익		60,841,347	103,917,371
XVI.총포괄이익		(6,821,394,438)	(27,296,357,888)
XVII.총포괄손익의 귀속:			
-지배기업 소유주지분		1,757,191,115	(12,353,426,122)
-비지배지분		(8,578,585,553)	(14,942,931,766)
XVIII.주당이익	28	40	(135)
-기본및희석주당이익		40	(135)

별첨 주석은 본 연결재무제표의 일부입니다.

연 결 자 본 변 동 표

제42(당)기 2024년 01월 01일부터 2024년 12월 31일까지

제41(전)기 2023년 01월 01일부터 2023년 12월 31일까지

주식회사 웅진과 그 종속기업

(단위 : 원)

과 목	자 본 금	자본잉여금	기타포괄 손익누계액	기타자본 구성요소	결손금	지배기업 주주지분	비지배지분	합계
2023.01.01(전기초)	42,213,540,000	104,384,276,522	34,198,168	9,750,828,827	(78,570,004,991)	77,812,838,526	148,351,634,867	226,164,473,393
총포괄이익:								
당기순손실	-	-	-	-	(10,548,702,331)	(10,548,702,331)	(14,206,095,957)	(24,754,798,288)
기타포괄손익-공정가치 측정 금융자산 평가이익	-	-	54,783,416	-	-	54,783,416	49,133,955	103,917,371
해외사업환산이익	-	-	893,079,202	-	-	893,079,202	285,281,301	1,178,360,503
관계기업 순확정급여부채의 재측정요소 중 지분해당액	-	-	-	-	14,686,312	14,686,312	15,546,378	30,232,690
확정급여제도의 재측정요소	-	-	-	-	(2,767,272,721)	(2,767,272,721)	(1,086,797,443)	(3,854,070,164)
자본에 직접 반영된 소유주와의 거래 등:								
주식보상권가의 인식	-	-	-	360,280,278	-	360,280,278	(127,177,900)	233,102,378
자기주식의 취득	-	-	-	(2,301,011,734)	-	(2,301,011,734)	-	(2,301,011,734)
종속기업의 연차배당	-	-	-	-	-	-	(3,135,452,250)	(3,135,452,250)
지분법자본변동	-	(13,675,219)	-	-	-	(13,675,219)	(9,022,457)	(22,697,676)
교환사채 상환(교환권대가)	-	2,715,026,671	-	-	-	2,715,026,671	(2,715,026,671)	-
연결실체내 자본거래 등	-	(1,189,048,415)	-	-	-	(1,189,048,415)	(828,206,635)	(2,017,255,050)
2023.12.31(전기말)	42,213,540,000	105,896,579,559	982,060,786	7,810,097,371	(91,871,293,731)	65,030,983,985	126,593,817,188	191,624,801,173
2024.01.01(당기초)	42,213,540,000	105,896,579,559	982,060,786	7,810,097,371	(91,871,293,731)	65,030,983,985	126,593,817,188	191,624,801,173
총포괄이익:								
당기순이익(손실)	-	-	-	-	3,070,992,522	3,070,992,522	(8,247,657,002)	(5,176,664,480)
기타포괄손익-공정가치 측정 금융자산 평가이익	-	-	34,619,865	-	-	34,619,865	26,221,482	60,841,347
해외사업환산이익	-	-	451,394,927	-	-	451,394,927	39,994,179	491,389,106
관계기업 순확정급여부채의 재측정요소 중 지분해당액	-	-	-	-	(5,296,785)	(5,296,785)	(3,494,644)	(8,791,429)
확정급여제도의 재측정요소	-	-	-	-	(1,794,519,414)	(1,794,519,414)	(393,649,568)	(2,188,168,982)
자본에 직접 반영된 소유주와의 거래 등:								
주식보상권가의 인식	-	-	-	735,892,979	-	735,892,979	(40,435,579)	695,457,400
종속기업주식선택권의 소멸	-	1,297,987,261	-	-	-	1,297,987,261	(1,297,987,261)	-
기타자본의 변동	-	3,127,666,914	-	-	-	3,127,666,914	2,063,530,973	5,191,197,887
연결실체의 변동	-	(561,345,997)	-	-	-	(561,345,997)	(1,227,710,548)	(1,789,056,545)
2024.12.31(당기말)	42,213,540,000	109,760,887,737	1,468,075,578	8,545,990,350	(90,600,117,408)	71,388,376,257	117,512,629,220	188,901,005,477

별첨 주석은 본 연결재무제표의 일부입니다.

연 결 현 금 흐 름 표

제42(당)기 2024년 01월 01일부터 2024년 12월 31일까지

제41(전)기 2023년 01월 01일부터 2023년 12월 31일까지

주식회사 웅진과 그 종속기업

(단위 : 원)

과목	주석	제42(당)기		제41(전)기	
I. 영업활동으로 인한 현금흐름			89,896,860,446		93,102,082,282
(1) 연결당기순손실		(5,176,664,480)		(24,754,798,288)	
(2) 당기순손실 조정을 위한 가감	29	213,211,043,872		232,068,491,210	
(3) 운전자본의 변동	29	(122,859,755,629)		(112,064,806,829)	
(4) 법인세의 환급(납부)		4,722,236,683		(2,146,803,811)	
II. 투자활동으로 인한 현금흐름			(22,542,766,954)		(15,353,448,110)
이자의 수취		1,746,916,835		2,300,734,047	
배당금의 수취		102,924,000		104,317,410	
금융기관예치금의 감소		-		422,135,311	
단기금융상품의 처분		20,499,521,926		90,234,595,348	
상각후원가금융자산의 처분		450,000,000		-	
장기금융기관예치금의 감소		-		2,500,000	
당기손익-공정가치측정 금융자산의 처분		26,910,503,277		42,719,950,743	
기타포괄손익-공정가치측정 금융자산의 처분		986,176,498		967,104,243	
단기대여금의 회수		2,433,548,540		1,760,746,190	
장기대여금의 회수		100,000,000		14,162,850	
단기보증금의 회수		4,394,259,127		2,737,209,580	
장기보증금의 회수		100,407,023		173,320,145	
유형자산의 처분		64,125,082		111,916,925	
무형자산의 처분		145,126,909		30,000,000	
정부보조금의 수령		876,737,116		726,345,956	
사업결합으로 인한 현금유입액		5,299,957		-	
금융기관예치금의 증가		(1,787,850,025)		-	
단기금융상품의 취득		(21,222,811,531)		(57,500,381,653)	
당기손익-공정가치측정금융자산의 취득		(26,818,568,315)		(43,245,285,399)	
상각후원가측정금융자산의 취득		(360,000,000)		-	
단기대여금의 증가		(2,000,000,000)		(1,250,000,000)	
장기대여금의 증가		(999,569,640)		(949,323,600)	
단기보증금의 증가		(1,537,430,000)		(2,788,052,906)	
장기보증금의 증가		(233,022,893)		(515,152,000)	
관계기업투자주식의 취득		-		(4,375,000,000)	
유형자산의 취득		(5,731,635,509)		(16,594,820,508)	
무형자산의 취득		(20,667,425,331)		(30,440,470,792)	
III. 재무활동으로 인한 현금흐름			(66,577,211,672)		(68,611,784,623)
예수보증금의 증가		2,414,000,000		3,001,672,000	
단기차입금의 증가		180,700,000,000		139,895,000,000	
장기차입금의 증가		-		5,700,000,000	
사채의 발행		19,954,780,000		-	
종속회사의 유상증자		400,000,000		-	
이자의 지급		(19,320,455,984)		(13,523,176,542)	

단기예수보증금의 감소		(3,188,106,602)		(2,173,299,449)	
중도상환수수료 지급		(17,238,071)		-	
단기차입금의 상환		(175,536,000,000)		(99,065,100,000)	
유동성장기차입금의 상환		(4,159,149,759)		(6,443,147,959)	
장기차입금의상환		(672,404,587)		-	
유동성사채의 상환		(30,000,000,000)		(25,000,000,000)	
회생채무의 상환		-		(27,484,044)	
예수보증금의감소		-		(10,000,000)	
유동성 리스부채의상환		(37,053,308,869)		(36,292,172,403)	
배당금지급		-		(3,135,452,250)	
차입주선수수료지급		-		(3,005,650,000)	
자기주식의 취득		-		(2,841,206,976)	
상환전환우선주부채의 상환		-		(23,824,123,000)	
비지배지분 추가취득		(99,327,800)		(1,867,644,000)	
IV. 현금및현금성자산의 감소			776,881,820		9,136,849,549
V. 기초의 현금및현금성자산			47,969,470,496		38,710,081,842
VI. 외화표시 현금및현금성자산의 환율변동효과			24,079,002		(2,539,896)
VII. 해외사업환산으로 인한 현금의 변동			208,773,000		125,079,001
VIII. 연결실체의 변동에 따른 현금의 증가			89,852,698		-
IX. 기말의 현금및현금성자산			49,069,057,016		47,969,470,496

별첨 주석은 본 연결재무제표의 일부입니다.

주식

제42(당)기 2024년 1월 1일부터 2024년 12월 31일까지

제41(전)기 2023년 1월 1일부터 2023년 12월 31일까지

주식회사 웅진과 그 종속기업

1. 일반적 사항

(1) 지배기업의 개요

지배기업인 주식회사 웅진(이하 "지배기업"이라 함)은 도서 및 교육출판물 제조·판매업 등을 주요 목적사업으로 하여 1983년 3월 21일자에 설립되어 1994년 11월 5일자로 한국거래소가 개설하는 유가증권시장에 주식을 상장하였습니다.

지배기업은 2007년 5월 1일자로 상호를 주식회사 웅진씽크빅에서 주식회사 웅진홀딩스로 변경하고, 동일자로 투자사업부문과 교육문화사업부문 등을 분리하여 지배기업을 존속법인으로 하고 주식회사 웅진씽크빅을 신설법인으로 하는 인적분할을 실시하였으며, 분할 이후 지배기업은 투자사업, IT유지보수 및 컨설팅 사업, 도소매업 등을 영위하고 있습니다. 또한, 2015년 3월 27일자로 상호를 주식회사 웅진홀딩스에서주식회사 웅진으로 변경하였습니다.

한편, 지배기업은 2012년 9월 26일자로 회생절차개시 결정이후 회생채무에 대한 변제재원 마련을 위하여 코웨이(주), 웅진식품(주), 웅진케미칼(주) 지분전량을 매각하였습니다. 지배기업은 채무자회생 및 파산에 관한 법률 제283조 제1항이 정한 회생절차종결의 요건을 구비하여 서울중앙지방법원으로부터 2014년 2월 11일자로 회생절차종결 결정을 받았습니다.

당기말 현재 지배기업의 주요 주주현황은 다음과 같습니다.

(단위 : 천원)			
주주명	소유주식수(주)	지분율(%)	금액
윤새봄	13,025,460	16.30	6,512,730
윤희덕	10,292,907	12.88	5,146,454
자기주식	2,211,634	2.77	1,105,817
기타	54,397,079	68.05	27,198,539
자기주식의 이익소각(*)	-	-	2,250,000
합계	79,927,080	100.00	42,213,540

(*) 당기말 현재 자본금을 액면금액으로 나눈 주식수와 발행한 주식의 총수와의 차이 4,500,000주는 자기주식의 이익소각으로 인한 차이입니다.

2024년 12월 31일로 종료되는 보고기간에 대한 연결재무제표는 당사와 당사의 종속기업(이하 통칭하여 '연결회사')에 대한 지분으로 구성되어 있습니다.

(2) 연결재무제표 작성대상에 속한 종속기업

당기말과 전기말 현재 종속기업의 내역은 다음과 같습니다.

회사명	소재지	결산월	회사개요	당기말(*1)			전기말(*1)		
				지배기업 보유지분	종속기업 보유지분	합계	지배기업 보유지분	종속기업 보유지분	합계
(주)웅진씽크빅	대한민국	12월	도서 및 교육출판물 제조 및 판매 등	58.78%	-	58.78%	58.78%	-	58.78%
(주)웅진컴퍼스(*2)	대한민국	12월	영어학원사업 등	-	95.86%	95.86%	-	80.00%	80.00%
(주)놀이의발견(*2)	대한민국	12월	플랫폼 사업 등	-	-	-	-	95.83%	95.83%
(주)웅진북센	대한민국	12월	서적 도매 및 보관과 운송업	-	73.00%	73.00%	-	73.00%	73.00%
(주)웅진플레이도시	대한민국	12월	유원지 및 기타 오락관련 서비스업	80.26%	-	80.26%	80.26%	-	80.26%
(주)웅진투투럼(*3)	대한민국	12월	화장품 및 건강기능식품 판매	-	-	-	100.00%	-	100.00%
(주)웅진휴캄(*4)	대한민국	12월	화장품 판매업	50.82%	-	50.82%	-	-	-
WOONGJIN, INC.(미국법인)	미합중국	12월	IT서비스 및 컨설팅	91.00%	-	91.00%	91.00%	-	91.00%
엠더블유제일차(주)(*5)	대한민국	12월	특수목적기업	-	-	-	-	-	-
(주)웅진에버스카이	대한민국	12월	무역업	75.63%	-	75.63%	75.63%	-	75.63%
Woongjin EVERSKEY ELPTM, INC.	튀르키예	12월	방문판매업	-	100.00%	100.00%	-	100.00%	100.00%

(*1) 지분을 계산시 종속기업의 자기주식은 고려하지 않았습니다.

(*2) 종속기업 (주)놀이의발견은 종속기업 (주)웅진컴퍼스에 흡수합병되었습니다.

(*3) 당기 중 (주)웅진투투럼에 대한 경영효율성 제고를 위해 2024년 2월 14일자를 합병기일로 하여 지배기업에 흡수합병되었습니다.

(*4) 당기 중 유상증자 참여를 통한 지분 추가취득에 따라 누적지분율은 50.82%로 증가하였으며, 연결회사는 (주)웅진휴캄에 대한 지배력을 획득한 것으로 판단하여관계기업에서 연결대상 종속기업으로 재분류하였습니다.

(*5) 지분을 소유하고 있지 않으나, 사실상의 힘(지배력)을 보유하고 자산변동에 따라 변동이익(손실)에 노출되어 있다고 판단하여 종속기업에 포함하였습니다.

(3) 연결대상범위 변동

① 당기

당기 중 연결대상 종속기업에 신규로 포함되거나 제외된 종속회사의 현황은 다음과 같습니다.

구분	회사명	소재지	변동사유
제외	(주)웅진투투럼	대한민국	흡수합병에 따른 연결 제외
제외	(주)놀이의발견	대한민국	흡수합병에 따른 연결 제외
신규포함	(주)웅진휴캄	대한민국	지분추가취득에 따른 지배력 획득

② 전기

전기 중 연결대상 종속기업에 신규로 포함되거나 제외된 종속기업은 없습니다.

(4) 종속기업의 요약재무정보

당기말과 전기말 현재 종속기업의 요약재무정보는 다음과 같습니다.

① 당기말

(단위: 천원)						
종속기업명(*1)	자산	부채	자본	매출	당기순손익	총포괄손익
(주)웅진씽크빅(*2)	679,055,395	376,456,727	302,598,668	867,180,219	(19,867,445)	(20,774,808)
(주)웅진플레이도시	275,515,493	354,492,275	(78,976,782)	25,702,815	(5,781,212)	(5,880,550)
(주)웅진투투럽(*3)	-	-	-	1,391,908	6,297	8,927
(주)웅진휴캄	3,035,102	2,322,967	712,135	3,714,122	(1,641,543)	(1,626,582)
WOONGJIN, INC.(미국법인)	4,252,961	1,097,127	3,155,834	14,066,705	540,338	905,646
(주)웅진에버스카이(*2)	1,040,484	16,794,263	(15,753,779)	222,664	(2,116,108)	(1,990,028)

(*1) 상기 요약 재무정보는 내부거래를 제거하기 전의 금액입니다.

(*2) 중간지배기업의 연결재무제표 기준 재무정보입니다.

(*3) 흡수합병 기일까지의 요약손익정보입니다.

② 전기말

(단위: 천원)						
종속기업명(*1)	자산	부채	자본	매출	당기순손익	총포괄손익
(주)웅진씽크빅(*2)	739,376,284	418,313,653	321,062,631	890,054,559	(32,199,315)	(34,628,805)
(주)웅진플레이도시	277,932,933	351,029,164	(73,096,231)	26,726,501	(3,731,564)	(18,038,562)
(주)웅진투투럽	3,547,311	238,869	3,308,442	4,871,670	(432,638)	(443,953)
WOONGJIN, INC.(미국법인)	3,375,810	1,026,294	2,349,516	11,657,697	466,515	489,748
(주)웅진에버스카이(*2)	1,251,671	15,015,422	(13,763,751)	595,083	(2,693,240)	(1,538,113)

(*1) 상기 요약 재무정보는 내부거래를 제거하기 전의 금액입니다.

(*2) 중간지배기업의 연결재무제표 기준 재무정보입니다.

(5) 당기와 전기 중 각 종속기업의 요약 현금흐름 내용은 아래와 같습니다.

① 당기

(단위: 천원)								
종속기업명(*1)	영업활동으로 인한 현금흐름	투자활동으로 인한 현금흐름	재무활동으로 인한 현금흐름	현금및현금성 자산의 순증감	기초현금	환율변동 효과 등	연결실체의 변동	기말현금
(주)웅진씽크빅(*2)	63,411,071	(20,257,598)	(36,028,100)	7,125,373	32,215,125	23,187	5,300	39,368,985
(주)웅진플레이도시	9,280,804	(678,041)	(7,615,679)	987,084	1,582,299	-	-	2,569,383
(주)웅진투투럽(*3)	(257,558)	179,822	-	(77,736)	474,612	-	(396,876)	-
(주)웅진휴캄	(1,627,786)	143,922	1,808,729	324,865	-	899	89,853	415,617
WOONGJIN, INC.(미국법인)	(287,351)	(4,759)	(286,457)	(578,567)	1,304,973	218,287	-	944,693
(주)웅진에버스카이(*2)	(841,832)	1,678	979,881	139,727	37,504	(9,513)	-	167,718

(*1) 상기 요약 재무정보는 내부거래를 제거하기 전의 금액입니다.

(*2) 중간지배기업의 연결재무제표 기준 재무정보입니다.

(*3) 흡수합병 기일까지의 요약현금흐름입니다.

② 전기

(단위: 천원)							
종속기업명(*1)	영업활동으로 인한 현금흐름	투자활동으로 인한 현금흐름	재무활동으로 인한 현금흐름	현금및현금성 자산의 순증감	기초현금	환율변동 효과 등	기말현금
(주)웅진씽크빅(*2)	72,793,968	(30,056,030)	(40,189,973)	2,547,965	29,671,239	(4,079)	32,215,125
(주)웅진플레이도시	7,625,169	5,797,286	(11,931,253)	1,491,202	91,097	-	1,582,299
(주)웅진투투럽	686,704	(582,445)	(65,675)	38,584	434,488	1,540	474,612
WOONGJIN, INC.(미국법인)	(116,478)	(17,894)	(176,268)	(310,640)	1,602,352	13,261	1,304,973
(주)웅진에버스카이(*2)	(99,119)	12,759	(42,463)	(128,823)	54,509	111,818	37,504

(*1) 상기 요약 재무정보는 내부거래를 제거하기 전의 금액입니다.

(*2) 중간지배기업의 연결재무제표 기준 재무정보입니다.

(6) 비지배지분

당기와 전기 중 연결회사의 비지배지분과 관련된 종속기업정보는 다음과 같습니다.

① 당기

(단위: 천원)					
구 분	(주)웅진씽크빅	(주)웅진 플레이도시	(주)웅진휴캄	WOONGJIN, INC.	(주)웅진 에버스카이
비지배지분율	41.22%	19.74%	49.18%	0.00%	24.37%
유동자산	363,873,562	4,794,669	2,775,181	3,855,845	1,017,324
비유동자산	315,181,833	270,720,824	259,921	397,116	23,160
유동부채	343,449,464	317,151,295	2,154,642	926,017	16,794,263
비유동부채	33,007,263	37,340,980	168,325	171,110	-
순자산	302,598,668	(78,976,782)	712,135	3,155,834	(15,753,779)
비지배지분의 장부금액	144,635,248	(23,632,865)	350,230	-	(3,839,984)
매출	867,180,219	25,702,815	3,714,122	14,066,705	222,664
당기순손익	(19,867,445)	(5,781,212)	(1,641,543)	540,338	(2,116,108)
기타포괄손익	(907,363)	(99,338)	14,961	365,308	126,080
총포괄손익	(20,774,808)	(5,880,550)	(1,626,582)	905,646	(1,990,028)
비지배지분에 배분된 당기순손익	(5,856,815)	(1,085,877)	(807,316)	18,153	(515,801)
비지배지분에 배부된 총포괄손익	(6,215,489)	(1,105,484)	(799,958)	27,415	(485,069)
영업활동현금흐름	63,411,071	9,280,804	(1,627,786)	(287,351)	(841,832)
투자활동현금흐름	(20,252,298)	(678,041)	143,922	(4,759)	1,678
재무활동현금흐름	(36,028,100)	(7,615,679)	1,808,729	(286,457)	979,881
현금및현금성자산의 순증감	7,130,673	987,084	324,865	(578,567)	139,727

② 전기

구 분	(주)웅진씽크빅	(주)웅진 플레이도시	(주)웅진투투럽	WOONGJIN, INC.	(주)웅진 에버스카이
비지배지분율	41.22%	19.74%	0.00%	9.00%	24.37%
유동자산	394,803,380	4,659,983	2,683,928	2,890,654	1,132,932
비유동자산	344,572,904	273,272,950	863,383	485,156	118,739
유동부채	372,678,084	165,414,184	73,559	711,380	15,015,422
비유동부채	45,635,569	185,614,980	165,310	314,914	-
순자산	321,062,631	(73,096,231)	3,308,442	2,349,516	(13,763,751)
비지배지분의 장부금액	153,878,782	(22,527,381)	-	112,792	(3,354,914)
매출	890,054,559	26,726,501	4,871,670	11,657,697	595,083
당기순손익	(32,199,315)	(3,731,564)	(432,638)	466,515	(2,693,240)
기타포괄손익	(2,429,490)	(14,306,998)	(11,315)	23,234	1,155,127
총포괄손익	(34,628,805)	(18,038,562)	(443,953)	489,748	(1,538,113)
비지배지분에 배분된 당기순손익	(13,496,616)	2,374	(85,535)	30,158	(656,477)
비지배지분에 배분된 총포괄손익	(14,502,499)	(11,914)	(87,481)	33,877	(374,915)
영업활동현금흐름	72,793,968	7,625,169	686,704	(116,478)	(99,119)
투자활동현금흐름	(30,056,030)	5,797,286	(582,445)	(17,894)	12,759
재무활동현금흐름	(40,189,973)	(11,931,253)	(65,675)	(176,268)	(42,463)
현금및현금성자산의 순증감	2,547,965	1,491,202	38,584	(310,640)	(128,823)

2. 연결재무제표 작성기준 및 중요한 회계정책

2.1 재무제표 작성기준

연결회사의 연결재무제표는 한국채택국제회계기준에 따라 작성되었습니다. 한국채택국제회계기준은 국제회계기준위원회("IASB")가 발표한 기준서와 해석서 중 대한민국이 채택한 내용을 의미합니다.

재무제표는 다음을 제외하고는 역사적 원가에 기초하여 작성하였습니다.

- 특정 금융자산과 금융부채(파생상품 포함), 공정가치로 측정하는 특정 유형자산과 투자부동산 유형
- 순공정가치로 측정하는 매각예정자산
- 확정급여제도와 공정가치로 측정하는 사외적립자산

한국채택국제회계기준은 재무제표 작성 시 중요한 회계추정의 사용을 허용하고 있으며, 회계정책을 적용함에 있어 경영진의 판단을 요구하고 있습니다. 보다 복잡하고 높은 수준의 판단이 필요한 부분이나 중요한 가정 및 추정이 필요한 부분은 주석3에서 설명하고 있습니다.

연결회사의 연결재무제표는 2025년 3월 28일자 주주총회에서 최종 승인될 예정입니다.

2.2 회계정책과 공시의 변경

(1) 연결회사가 채택한 제·개정 기준서 및 해석서

연결회사는 2024년 1월 1일로 개시하는 회계기간부터 다음의 제·개정 기준서 및 해석서를 신규로 적용하였습니다.

1) 기업회계기준서 제1116호 '리스' 개정 - 판매후리스에서 발생하는 리스부채

기업회계기준서 제1116호 '리스' 개정사항은 판매자-리스이용자가 판매후리스 거래에서 생기는 리스부채 측정 시 판매자-리스이용자가 계속 보유하는 사용권에 대해서는 어떠한 차손익도 인식하지 않도록 요구사항을 명확히 하였습니다.

이 개정사항이 연결회사의 연결재무제표에 미치는 영향은 없습니다.

2) 기업회계기준서 제1001호 '재무제표 표시' 개정 - 부채의 유동·비유동 분류

기업회계기준서 제1001호의 개정사항은 부채의 유동·비유동 분류에 대한 다음의 요구사항을 명확히 합니다.

- 결제를 연기할 수 있는 권리의 의미
- 연기할 수 있는 권리가 보고기간말 현재 존재해야 함
- 유동성 분류는 기업의 연기할 권리의 행사 가능성에 영향을 받지 않음
- 기업이 자신의 지분상품을 이전하여 부채를 결제할 수 있는 조건은 그 옵션을 지분상품으로 분류하고 동 옵션을 복합금융상품의 자본 요소로서 부채와 분리하여 인식하는 경우라면, 유동·비유동 분류에 영향을 미치지 않음

또한, 연결회사가 차입약정으로 인해 발생한 부채를 비유동부채로 분류하고, 결제를 연기할 수 있는 기업의 권리가 보고기간 후 12개월 이내에 약정사항을 준수하는지 여부에 따라 좌우되는 경우 이를 공시해야 합니다.

이 개정사항은 연결회사의 부채 분류에 미치는 영향은 없습니다.

3) 기업회계기준서 제1007호 '현금흐름표', 제1107호 '금융상품: 공시' 개정 - 공급자금융약정

기업회계기준서 제1007호 '현금흐름표', 제1107호 '금융상품: 공시'의 개정은 공급자금융약정의 특성을 명확히 하고 그러한 약정에 대한 추가 공시를 요구합니다. 이 개정사항의 공시 요구사항은 연결재무제표이용자가 공급자금융약정이 기업의 부채와 현금흐름 및 유동성위험의 노출에 미치는 영향을 이해할 수 있도록 도움을 주기 위한 것입니다.

이 개정사항은 연결회사의 연결회계정책 공시에 영향이 있으나 연결회사의 연결재무제표 항목의 측정, 인식 및 표시에 미치는 영향은 없습니다.

(2) 연결회사가 적용하지 않은 제·개정 기준서 및 해석서

연결회사의 연결재무제표 발행승인일 현재 제정 또는 공포되었으나 아직 시행되지 않아 연

결회사가 채택하지 않은 한국채택국제회계기준의 제·개정내역은 다음과 같습니다.

1) 기업회계기준서 제1021호 '환율변동효과' 개정 - 교환가능성 결여

기업이 다른 통화와의 교환가능성을 평가하는 방법과 교환 가능성 결여 시 현물환율을 결정하는 방법을 명확히 하기 위해 기업회계기준서 제1021호 '환율변동효과'가 개정되었습니다. 또한 이 개정사항은 교환가능성이 결여된 통화가 연결회사의 연결재무성과, 연결재무상태 및 연결현금흐름에 어떻게 영향을 미치는지 또는 영향을 미칠 것으로 예상되는지를 연결재무제표 이용자가 이해할 수 있는 정보를 공시하도록 요구합니다.

이 개정사항은 2025년 1월 1일 이후 최초로 시작되는 회계연도부터 적용됩니다. 조기적용이 허용되며 그 사실은 공시되어야 합니다. 이 개정사항을 적용할 때 비교정보를 재작성하지 않습니다.

이 개정사항은 연결회사의 연결재무제표에 중요한 영향을 미치지 않을 것으로 예상됩니다.

2) 기업회계기준서 제1109호 '금융상품' 및 제1107호 '금융상품: 공시' 개정 - 금융상품의 분류 및 측정

기업회계기준서 제1109호 '금융상품' 및 제1107호 '금융상품: 공시' 개정 - 금융상품의 분류 및 측정 개정사항은 다음을 포함합니다.

- 결제일에 제거되는 금융부채와 전자지급시스템을 사용하여 결제되는 금융부채를 결제일 전에 제거하기 위한 회계정책 선택(특정 요건이 충족되는 경우)을 도입하는 것을 명확히 함
- ESG 및 유사한 특성이 있는 금융자산의 계약상 현금흐름을 평가하는 방법에 대한 추가적인 지침
- 비소구 특성을 구성하는 것이 무엇인지와 계약상 연계된 금융상품의 특징이 무엇 인지를 명확히 함
- 우발특성이 있는 금융상품에 대한 공시사항과 기타포괄손익-공정가치 측정 지분 상품에 대한 추가적인 공시 요구사항을 도입

이 개정사항은 2026년 1월 1일 이후 시작하는 회계연도부터 적용됩니다. 조기 적용이 허용되며, 금융자산의 분류 및 이와 관련된 공시사항에 대한 개정사항만을 조기 적용할 수도 있습니다. 연결회사는 현재 개정사항을 조기 적용하지 않을 계획이며, 개정사항이 연결회사의 연결재무제표에 미치는 영향을 평가 중에 있습니다.

(3) 한국채택국제회계기준 연차개선 Volume 11

기준서간 요구사항의 일관성을 제고하고, 불명확한 부분을 명확히 하여, 이해가능성을 개선하고자 한국채택국제회계기준 연차개선 Volume 11이 발표되었습니다.

- 기업회계기준서 제1101호 '한국채택국제회계기준의 최초채택': K-IFRS 최초채택 시 위험회피회계 적용

- 기업회계기준서 제1107호 '금융상품: 공시': 제거 손익, 실무적용지침
- 기업회계기준서 제1109호 '금융상품': 리스부채의 제거 회계처리와 거래가격의 정의
- 기업회계기준서 제1110호 '연결재무제표': 사실상의 대리인 결정
- 기업회계기준서 제1007호 '현금흐름표': 원가법

이 개정사항은 2026년 1월 1일 이후 최초로 시작되는 회계연도부터 적용됩니다. 조기 적용이 허용되며 그 사실은 공시되어야 합니다.

이 개정사항은 연결회사의 연결재무제표에 중요한 영향을 미치지 않을 것으로 예상됩니다.

2.3 연결

(1) 사업결합

사업결합은 동일지배 하에 있는 기업실체나 사업에 대한 결합을 제외하고 취득법을 적용하여 회계처리하고 있습니다.

이전대가는 일반적으로 식별가능한 취득 순자산의 공정가치로 측정하는 것과 동일하게 공정가치로 측정하고 있습니다. 사업결합의 결과 영업권이 발생되면 매년 손상검사를 수행하고 있으며, 염가매수차익이 발생되면 즉시 당기손익으로 인식하고 있습니다. 취득관련원가는 기업회계기준서 제1032호와 기업회계기준서 제1109호에 따라 인식하는 채무증권과 지분증권의 발행원가를 제외하고, 원가가 발생하고 용역을 제공받은 기간에 비용으로 회계처리하고 있습니다.

이전대가는 기존관계의 정산과 관련된 금액을 포함하고 있지 않으며, 기존관계의 정산금액은 일반적으로 당기손익으로 인식하고 있습니다.

조건부대가는 취득일에 공정가치로 측정되고 있습니다. 자본으로 분류되는 조건부대가는 재측정하지 않으며, 그 후속 정산은 자본 내에서 회계처리하고 있습니다. 조건부대가가 자본으로 분류되지 않는 경우, 후속적으로 조건부대가의 공정가치 변동을 인식하여 당기손익으로 처리하고 있습니다.

피취득자의 종업원이 보유하고 있는 보상과 교환된 취득자의 주식기준보상의 경우, 취득자의 대체보상에 대한 시장기준 측정치의 전부 또는 일부는 사업결합의 이전대가 측정에 포함되고 있습니다. 피취득자에 대한 이전대가의 일부인 대체보상 부분과 사업결합 후 근무용역에 대한 보수 부분은 피취득자의 보상에 대한 시장기준 측정치와 사업결합 전 근무용역에 대한 대체 보상액을 비교하여 결정되고 있습니다.

(2) 비지배지분

비지배지분은 취득일에 피취득자의 식별가능한 순자산에 대해 인식한 금액 중 현재의 지분상품의 비례적 몫으로 측정하고 있습니다.

지배력을 상실하지 않는 종속기업에 대한 지배기업의 소유지분 변동은 자본거래로 회계처

리하고 있습니다.

(3) 종속기업

종속기업은 연결회사에 의해 지배되는 기업입니다. 연결회사는 피투자기업에 대한 관여로 변동이익에 노출되거나 변동이익에 대한 권리가 있고 피투자기업에 대하여 자신의 힘으로 그러한 이익에 영향을 미치는 능력이 있을 때 피투자기업을 지배합니다. 종속기업의 재무제표는 지배기업이 종속기업에 대한 지배력을 획득하는 날부터 지배력을 상실할 때까지 연결 재무제표에 포함됩니다.

(4) 지배력의 상실

지배기업이 종속기업에 대한 지배력을 상실한다면, 연결재무상태표에서 종전의 종속기업에 대한 자산과 부채를 제거하고 종전의 지배지분에 귀속되는 지배력 상실 관련 손익을 인식합니다. 종속기업에 대한 잔존 투자는 지배력을 상실한 때의 공정가치로 인식합니다.

(5) 지분법피투자기업에 대한 지분

연결회사의 지분법피투자기업에 대한 지분은 관계기업의 지분으로 구성되어 있습니다. 관계기업은 연결회사가 재무정책 및 영업정책에 대한 유의적인 영향력을 보유하고 있으나, 지배하거나 공동지배하지 않는 기업입니다.

관계기업에 대한 투자지분은 최초에 거래원가를 포함하여 원가로 인식하고, 취득 후에는 지분법을 사용하여 회계처리하고 있습니다. 즉, 취득일 이후에 발생한 피투자자의 당기순이익 및 기타포괄손익 중 연결회사의 지분에 해당하는 금액을 장부금액에 가감하고, 피투자자에게 받은 분배액은 투자지분의 장부금액에서 차감하고 있습니다.

(6) 내부거래제거

연결회사 내의 거래, 이와 관련된 잔액, 수익과 비용, 미실현손익은 연결재무제표 작성 시 모두 제거하고 있습니다. 한편, 연결회사는 지분법피투자기업과의 거래에서 발생한 미실현이익 중 연결회사의 몫은 제거하고 있으며, 미실현손실은 자산손상의 증거가 없다면 미실현이익과 동일한 방식으로 제거하고 있습니다.

2.4 영업부문

연결회사는 부문에 배분될 자원에 대한 의사결정을 하고 부문의 성과를 평가하기 위하여 최고 영업의사결정자가 주기적으로 검토하는 내부보고 자료에 기초하여 부문을구분하고 있습니다. 연결회사의 영업부문은 주식 31에서 기술한 대로 지주부문과 출판 유통 및 교육 부문 및 오락 부문 등으로 구성되어 있으며, 각 부문은 연결회사의 전략적 영업단위들입니다. 전략적 영업단위들은 서로 다른 생산품과 용역을 제공하며 각 영업단위별로 요구되는 기술과 마케팅전략이 다르므로 분리되어 운영되고 있습니다. 해외 귀속 부문수익과 부문자산 및 부문 부채가 중요하지 아니하므로 지역에 대한 정보는 공시하지 아니하였습니다.

보고부문 사이의 거래에 대한 가격은 독립적인 제3자간 거래에 적용하는 시장거래가격에 기초하여 결정되고 있습니다.

2.5 현금및현금성자산

연결회사는 취득일로부터 만기일이 3개월 이내인 투자자산을 현금및현금성자산으로 분류하고 있습니다. 지분상품은 현금성자산에서 제외되나, 상환일이 정해져 있고 취득일로부터 상환일까지의 기간이 단기인 우선주와 같이 실질적인 현금성자산인 경우에는 현금성자산에 포함됩니다.

2.6 재고자산

재고자산의 단위원가는 개별법 및 이동평균법으로 결정하고 있으며, 취득원가는 매입원가, 전환원가 및 재고자산을 이용가능한 상태로 준비하는데 필요한 기타 원가를 포함하고 있습니다.

재고자산은 취득원가와 순실현가능가치 중 낮은 금액으로 측정하고 있습니다. 재고자산을 순실현가능가치로 감액한 평가손실과 모든 감모손실은 감액이나 감모가 발생한 기간에 비용으로 인식하고 있으며, 재고자산의 순실현가능가치의 상승으로 인한 재고자산평가손실의 환입은 환입이 발생한 기간의 비용으로 인식된 재고자산의 매출원가에서 차감하고 있습니다.

2.7 비파생금융자산

(1) 인식 및 최초 측정

매출채권과 발행 채무증권은 발행되는 시점에 최초로 인식됩니다. 다른 금융상품과 금융부채는 연결회사가 금융상품의 계약당사자가 되는 때에만 인식됩니다.

유의적인 금융요소를 포함하지 않는 매출채권을 제외하고는, 최초 인식시점에 금융자산이나 금융부채를 공정가치로 측정하며, 당기손익-공정가치 측정 금융자산 또는 당기손익-공정가치 측정 금융부채가 아닌 경우에 해당 금융자산의 취득이나 해당 금융부채의 발행과 직접 관련되는 거래원가는 공정가치에 가감합니다. 유의적인 금융요소를 포함하지 않는 매출채권은 최초에 거래가격으로 측정합니다.

(2) 분류 및 후속측정

i) 금융자산

최초 인식시점에 금융자산은 상각후원가, 기타포괄손익-공정가치 채무상품, 기타포괄손익-공정가치 지분상품 또는 당기손익-공정가치 금융상품으로 측정되도록 분류합니다.

금융자산은 연결회사가 금융자산을 관리하는 사업모형을 변경하지 않는 한 최초 인식 후에 재분류되지 않으며, 이 경우 영향 받는 모든 금융자산은 사업모형의 변경 이후 첫 번째 보고기간의 첫 번째날에 재분류됩니다.

금융자산이 다음 두 가지 조건을 모두 만족하고, 당기손익-공정가치 측정 항목으로 지정되지

않은 경우에 상각후원가로 측정합니다.

- 계약상 현금흐름을 수취하기 위해 보유하는 것이 목적인 사업모형 하에서 보유합니다.
- 금융자산의 계약 조건에 따라 특정일에 원금과 원금잔액에 대한 이자지급만으로 구성되어 있는 현금흐름이 발생합니다.

채무상품이 다음 두 가지 조건을 충족하고 당기손익-공정가치 측정 항목으로 지정되지 않은 경우에 기타포괄손익-공정가치로 측정합니다.

- 계약상 현금흐름의 수취와 금융자산의 매도 둘 다를 통해 목적을 이루는 사업모형 하에서 금융자산을 보유합니다.
- 금융자산의 계약 조건에 따라 특정일에 원리금 지급만으로 구성되어 있는 현금흐름이 발생합니다.

단기매매를 위해 보유하는 것이 아닌 지분상품의 최초 인식 시에 연결회사는 투자자산의 공정가치의 후속적인 변동을 기타포괄손익으로 표시하도록 선택할 수 있습니다. 다만 한번 선택하면 이를 취소할 수 없습니다. 이러한 선택은 투자 자산별로 이루어집니다.

상기에서 설명된 상각후원가나 기타포괄손익-공정가치로 측정되지 않는 모든 금융자산은 당기손익-공정가치로 측정됩니다. 최초 인식시점에 연결회사는 상각후원가나 기타포괄손익-공정가치로 측정되는 금융자산을 당기손익-공정가치 측정 항목으로 지정한다면 회계불일치를 제거하거나 유의적으로 줄이는 경우에는 해당 금융자산을 당기손익-공정가치 측정 항목으로 지정할 수 있습니다. 다만 한번 지정하면 이를 취소할 수 없습니다.

ii) 금융자산 - 사업모형

연결회사는 사업이 관리되는 방식과 경영진에게 정보가 제공되는 방식을 가장 잘 반영하기 때문에 금융자산의 포트폴리오 수준에서 보유되는 사업모형의 목적을 평가합니다. 그러한 정보는 다음을 고려합니다.

- 포트폴리오에 대해 명시된 회계정책과 목적 및 실제 이러한 정책의 운영. 여기에는 계약상 이자수익의 획득, 특정 이자수익률 수준의 유지, 금융자산을 조달하는 부채의 듀레이션과 해당 금융자산의 듀레이션의 일치 및 자산의 매도를 통한 기대현금흐름의 유출 또는 실현하는 것에 중점을 둔 경영진의 전략을 포함함
- 사업모형에서 보유하는 금융자산의 성과를 평가하고, 그 평가 내용을 주요 경영진에게 보고하는 방식
- 사업모형(그리고 사업모형에서 보유하는 금융자산)의 성과에 영향을 미치는 위험과 그 위험을 관리하는 방식

- 경영진에 대한 보상방식(예: 관리하는 자산의 공정가치에 기초하여 보상하는지 아니면 수취하는 계약상 현금흐름에 기초하여 보상하는지)

- 과거기간 금융자산의 매도의 빈도, 금액, 시기, 이유, 미래의 매도활동에 대한 예상

이러한 목적을 위해 제거요건을 충족하지 않는 거래에서 제3자에게 금융자산을 이전하는 거래는 매도로 간주되지 않습니다.

단기매매의 정의를 충족하거나 포트폴리오의 성과가 공정가치 기준으로 평가되는 금융자산 포트폴리오는 당기손익-공정가치로 측정됩니다.

ii) 금융자산 - 계약상 현금흐름이 원금과 이자로만 이루어져 있는지에 대한 평가

원금은 금융자산의 최초 인식시점의 공정가치로 정의됩니다. 이자는 화폐의 시간가치에 대한 대가, 특정기간에 원금 잔액과 관련된 신용위험에 대한 대가, 그 밖에 기본적인 대여 위험과 원가에 대한 대가 뿐만 아니라 이윤으로 구성됩니다.

계약상 현금흐름이 원금과 이자에 대한 지급만으로 이루어져 있는지를 평가할 때, 연결회사는 해당 상품의 계약조건을 고려합니다. 금융자산이 계약상 현금흐름의 시기나 금액을 변경시키는 계약조건을 포함하고 있다면, 그 계약조건 때문에 해당 금융상품의 존속기간에 걸쳐 생길 수 있는 계약상 현금흐름이 원리금 지급만으로 구성되는지를 판단해야 합니다.

이를 평가할 때 연결회사는 다음을 고려합니다.

- 현금흐름의 금액이나 시기를 변경시키는 조건부 상황
- 변동 이자율 특성을 포함하여 계약상 액면 이자율을 조정하는 조항
- 중도상환특성과 만기연장특성
- 특정 자산으로부터 발생하는 현금흐름에 대한 연결회사의 청구권을 제한하는 계약조건

중도상환금액이 실질적으로 미상환된 원금과 잔여원금에 대한 이자를 나타내고, 계약의 조기청산에 대한 합리적인 추가 보상을 포함하고 있다면, 조기상환특성은 특정일에 원금과 이자를 지급하는 조건과 일치합니다.

또한, 계약상 액면금액을 유의적으로 할인하거나 할증하여 취득한 금융자산에 대해서, 중도상환금액이 실질적으로 계약상 액면금액과 계약상 이자 발생액(그러나 미지급된)을 나타내며(이 경우 계약의 조기 청산에 대한 합리적인 추가 보상이 포함될 수 있는), 중도상환특성이 금융자산의 최초 인식시점에 해당 특성의 공정가치가 경미한 경우에는 이러한 조건을 충족한다고 판단합니다.

iv) 금융자산 - 후속측정과 손익

당기손익-공정가치 측정 금융자산	이러한 자산은 후속적으로 공정가치로 측정합니다. 이자와 배당금 수익을 포함한 순손익은 당기손익으로 인식합니다.
상각후원가 측정 금융자산	이러한 자산은 후속적으로 유효이자율법을 사용하여 상각후원가로 측정합니다. 상각후원가는 손상차손에 의해 감소됩니다. 이자수익, 외화환산손익 및 손상차손은 당기손익으로 인식합니다. 제거에 발생하는 손익은 당기손익으로 인식합니다.
기타포괄손익-공정가치 측정 채무상품	이러한 자산은 후속적으로 공정가치로 측정합니다. 이자수익은 유효이자율법을 사용하여 계산되고, 외화환산손익과 손상차손은 당기손익으로 인식합니다. 기타 순손익은 기타포괄손익으로 인식합니다. 제거시의 손익은 기타포괄손익누계액에서 당기손익으로 재분류 합니다.
기타포괄손익-공정가치 측정 지분상품	이러한 자산은 후속적으로 공정가치로 측정합니다. 배당금은 명확하게 투자원가의 회수를 나타내지 않는다면 당기손익으로 인식합니다. 다른 순손익은 기타포괄손익으로 인식하고 당기손익으로 재분류하지 않습니다.

2.8 금융자산의 손상

(1) 금융상품과 계약자산

연결회사는 다음 자산의 기대신용손실에 대해 손실충당금을 인식합니다.

- 상각후원가로 측정하는 금융자산
- 기타포괄손익-공정가치로 측정하는 채무상품
- 기업회계기준서 제1115호에서 정의된 계약자산

연결회사는 12개월 기대신용손실로 측정되는 다음의 금융자산을 제외하고는 전체기간 기대신용손실에 해당하는 금액으로 손실충당금을 측정합니다.

- 보고기간말에 신용 위험이 낮다고 결정된 채무증권
- 최초 인식 이후 신용위험(즉, 금융자산의 기대존속기간동안에 걸쳐 발생할 채무불이행 위험)이 유의적으로 증가하지 않은 기타 채무증권과 은행예금

매출채권에 대한 손실충당금은 항상 전체기간 기대신용손실에 해당하는 금액으로 측정됩니다.

금융자산의 신용위험이 최초 인식 이후 유의적으로 증가했는지를 판단할 때와 기대신용손실을 추정할 때, 연결회사는 과도한 원가나 노력 없이 이용할 수 있고 합리적이고 뒷받침될 수 있는 정보를 고려합니다. 여기에는 미래지향적인 정보를 포함하여 연결회사의 과거 경험과 알려진 신용평가에 근거한 질적, 양적인 정보 및 분석이 포함됩니다.

연결회사는 금융자산의 신용위험은 연체일수가 증가할수록 신용위험이 증가한다고 가정합니다.

연결회사는 다음과 같은 경우 금융자산에 채무불이행이 발생했다고 고려합니다.

- 채무자가 연결회사가 소구활동을 하지 않으면, 연결회사에게 신용의무를 완전하게 이행하지 않을 것 같은 경우
- 금융자산의 연체일수가 1년을 초과한 경우

전체기간 기대신용손실은 금융상품의 기대존속기간에 발생할 수 있는 모든 채무불이행 사건에 따른 기대신용손실입니다.

12개월 기대신용손실은 보고기간 말 이후 12개월 이내(또는 금융상품의 기대존속기간이 12개월 보다 적은 경우 더 짧은 기간)에 발생 가능한 금융상품의 채무불이행 사건으로 인한 기대신용손실을 나타내는 전체기간 기대신용손실의 일부입니다.

기대신용손실을 측정할 때 고려하는 가장 긴 기간은 연결회사가 신용위험에 노출되는 최장 계약기간입니다.

(2) 기대신용손실의 측정

기대신용손실은 신용손실의 확률가중추정치입니다. 신용손실은 모든 현금부족액(즉, 계약에 따라 지급받기로 한 모든 계약상 현금흐름과 수취할 것으로 예상하는 모든 계약상 현금흐름의 차이)으로 측정됩니다. 기대신용손실은 해당 금융자산의 유효이자율로 할인됩니다.

(3) 신용이 손상된 금융자산

매 보고기간말에, 연결회사는 상각후원가로 측정되는 금융자산의 신용이 손상되었는지 평가합니다. 금융자산의 추정미래현금흐름에 악영향을 미치는 하나 이상의 사건이 발생한 경우에 해당 금융자산은 신용이 손상된 것입니다.

금융자산의 신용이 손상된 증거는 다음과 같은 관측 가능한 정보를 포함합니다.

- 발행자나 차입자의 유의적인 재무적 어려움
- 채무불이행이나 계약기간 이상 연체와 같은 계약 위반
- 차입자의 재무적 어려움에 관련된 경제적이나 계약상 이유로 당초 차입조건의 불가피한 완화
- 차입자의 파산가능성이 높아지거나 그 밖의 재무구조조정 가능성이 높아짐
- 재무적 어려움으로 인해 해당 금융자산에 대한 활성시장 소멸

(4) 재무상태표 상 신용손실충당금의 표시

상각후원가로 측정하는 금융자산에 대한 손실충당금은 해당 자산의 장부금액에서 차감합니다. 기타포괄손익-공정가치로 측정하는 채무상품에 대해서는 손실충당금은 당기손익에 인식합니다.

(5) 제각

금융자산의 계약상 현금흐름 전체 또는 일부의 회수에 대한 합리적인 기대가 없는 경우 해당 자산을 제거합니다. 연결회사는 회수에 대한 합리적인 기대가 있는지를 평가하여 제각의 시기와 금액을 개별적으로 평가합니다. 연결회사는 제각한 금액이 유의적으로 회수될 것이라는 기대를 갖고 있지 않습니다. 그러나 제각된 금융자산은 연결회사의 만기가 된 금액의 회수 절차에 따라 회수활동의 대상이 될 수 있습니다.

2.9 파생상품

연결회사는 파생상품의 계약에 따라 발생된 권리와 의무를 공정가액으로 평가하여 자산과 부채로 계상하고, 동 계약으로부터 발생한 손익은 발생 시점에 당기손익으로 인식하고 있습니다.

파생상품은 파생상품 계약 체결 시점에 공정가치로 최초 인식되며 이후 공정가치로 재측정됩니다. 위험회피회계의 적용 요건을 충족하지 않는 파생상품은 매매목적으로분류되고 파생상품의 공정가치변동은 거래의 성격에 따라 '금융수익(비용)'으로 손익계산서에 인식됩니다.

2.10 유형자산

유형자산은 최초에 원가로 측정하여 인식하고 있습니다. 유형자산의 원가에는 경영진이 의도하는 방식으로 자산을 가동하는데 필요한 장소와 상태에 이르게 하는데 직접 관련되는 원가 및 자산을 해체, 제거하거나 부지를 복구하는데 소요될 것으로 추정되는 원가가 포함됩니다.

유형자산은 최초 인식 후에는 원가에서 감가상각누계액과 손상차손누계액을 차감한 금액을 장부금액으로 하고 있습니다.

유형자산 중 토지는 감가상각을 하지 않으며, 그 외 유형자산은 자산의 취득원가에서 잔존가치를 차감한 금액에 대하여 아래에 제시된 경제적 내용연수에 걸쳐 해당 자산에 내재되어 있는 미래 경제적 효익의 예상 소비 형태를 가장 잘 반영한 정액법으로 상각하고 있습니다.

유형자산을 구성하는 일부의 원가가 당해 유형자산의 전체원가와 비교하여 유의적이라면, 해당 유형자산을 감가상각할 때 그 부분은 별도로 구분하여 감가상각하고 있습니다.

유형자산의 제거로 인하여 발생하는 손익은 순매각금액과 장부금액의 차이로 결정되고 그 차액은 당기손익으로 인식하고 있습니다.

당기 및 전기의 추정 내용연수 및 감가상각방법은 다음과 같습니다.

구 분	내용연수	상각방법
건물	40~50년	정액법
건축물	30~40년	정액법
기계장치	4~20년	정액법
차량운반구	4~6년	정액법
비품	3~10년	정액법
렌탈자산	3년	정액법
기타자산	3~5년	정액법
임차자산	1~6년	정액법

연결회사는 매 회계연도말에 자산의 잔존가치와 내용연수 및 감가상각방법을 재검토하고 재검토 결과 이를 변경하는 것이 적절하다고 판단되는 경우 회계추정의 변경으로 처리하고 있습니다.

2.11 무형자산

무형자산은 최초 인식할 때 원가로 측정하며, 최초 인식 후에 원가에서 상각누계액과 손상차손누계액을 차감한 금액을 장부금액으로 인식하고 있습니다.

무형자산은 사용 가능한 시점부터 잔존가치를 영("0")으로 하여 아래의 내용연수 동안 정액법으로 상각하고 있습니다. 다만, 일부 무형자산에 대해서는 이를 이용할 수 있을 것으로 기대되는 기간에 대하여 예측가능한 제한이 없으므로 당해 무형자산의 내용연수가 비한정인 것으로 평가하고 상각하지 아니하고 있습니다.

구 분	내용연수	상각방법
산업재산권	5년	정액법
개발비	5년	정액법
소프트웨어	5년	정액법
시설이용권	비한정	-
기타무형자산	4~5년	정액법
저작권	1~5년	정액법

내용연수가 유한한 무형자산의 상각기간과 상각방법은 매 회계연도말에 재검토하고 내용연수가 비한정인 무형자산에 대해서는 그 자산의 내용연수가 비한정이라는 평가가 계속하여 정당한 지를 매 보고기간에 재검토하며, 이를 변경하는 것이 적절하다고 판단되는 경우 회계 추정의 변경으로 처리하고 있습니다.

(1) 연구 및 개발

연구 또는 내부프로젝트의 연구단계에 대한 지출은 발생시점에 비용으로 인식하고 있습니다. 개발단계의 지출은 자산을 완성할 수 있는 기술적 실현가능성, 자산을 완성하여 사용하거나 판매하려는 기업의 의도와 능력 및 필요한 자원의 입수가능성, 무형자산의 미래 경제적 효익을 모두 제시할 수 있고, 관련 지출을 신뢰성 있게 측정할 수 있는 경우에 무형자산으로 인식하고 있으며, 기타 개발관련 지출은 발생시점에 비용으로 인식하고 있습니다.

(2) 후속지출

후속지출은 관련되는 특정자산에 속하는 미래의 경제적 효익이 증가하는 경우에만 자본화하며, 내부적으로 창출한 영업권 및 상표명 등을 포함한 다른 지출들은 발생 즉시 비용화하고 있습니다.

연결회사의 개발비는 신규 제작하는 학습플랫폼 등의 개발비용입니다. 연결회사의 신규 개발 프로젝트는 기획 및 개발준비, 제작, 테스트, 검증단계로 진행됩니다. 연결회사는 기획 및 개발 준비단계에서 발생한 지출은 연구개발비로 보아 당기 비용처리하고 있으며, 특정 프로젝트의 기획 및 개발준비를 완료하고 이에 대한 개발기획안이 최종 확정 및 승인된 후 발생한 지출을 무형자산으로 인식합니다.

2.12 차입원가

적격자산의 취득, 건설 또는 제조와 직접 관련된 차입원가는 당해 자산 원가의 일부로 자본화하고 있으며, 기타차입원가는 발생기간에 비용으로 인식하고 있습니다. 적격자산이란 의도된 용도로 사용하거나 판매가능한 상태가 될 때까지 상당한 기간을 필요로 하는 자산을 말하며, 금융자산과 단기간 내에 제조되거나 다른 방법으로 생산되는 재고자산은 적격자산에 해

당되지 아니하며, 취득시점에 의도된 용도로 사용할 수 있거나 판매가능한 상태에 있는 자산인 경우에도 적격자산에 해당되지 아니합니다.

적격자산을 취득하기 위한 목적으로 특정하여 차입한 자금에 한하여, 보고기간 동안 그 차입금으로부터 실제 발생한 차입원가에서 당해 차입금의 일시적 운용에서 생긴 투자수익을 차감한 금액을 자본화가능차입원가로 결정하며, 일반적인 목적으로 자금을 차입하고 이를 적격자산의 취득을 위해 사용하는 경우에 한하여 당해 자산 관련 지출액에 자본화이자율을 적용하는 방식으로 자본화가능차입원가를 결정하고 있습니다. 자본화이자율은 보고기간 동안 차입한 자금(적격자산을 취득하기 위해 특정 목적으로 차입한 자금 제외)으로부터 발생한 차입원가를 가중평균하여 산정하고 있습니다. 보고기간 동안 자본화한 차입원가는 당해 기간 동안 실제 발생한 차입원가를 초과할 수 없습니다.

2.13 정부보조금

정부보조금은 연결회사가 정부보조금에 부수되는 조건을 준수하고 그 보조금을 수취하는 것에 대해 합리적인 확신이 있을 경우에만 인식하고 있습니다.

연결회사는 비유동자산을 취득 또는 건설하는데 사용해야 한다는 기본조건이 부과된 정부보조금을 수령하고 있으며, 해당 자산의 장부금액을 계산할 때, 정부보조금을 차감하고 감가상각자산의 내용연수에 걸쳐 당기손익으로 인식됩니다.

연결회사는 정부보조금을 정부보조금으로 보전하려 하는 관련원가를 비용으로 인식하는 기간에 걸쳐 관련비용에서 차감하는 방법으로 당기손익으로 인식하고 있습니다.

2.14 투자부동산

임대수익이나 시세차익 또는 두 가지 모두를 얻기 위하여 보유하고 있는 부동산은 투자부동산으로 분류하고 있습니다. 투자부동산은 취득 시 발생한 거래원가를 포함하여 최초 인식시점에 원가로 측정하며, 최초 인식 후에 원가에서 감가상각누계액과 손상차손누계액을 차감한 금액을 장부금액으로 표시하고 있습니다.

후속원가는 자산으로부터 발생하는 미래 경제적 효익이 유입될 가능성이 높으며, 그 원가를 신뢰성 있게 측정할 수 있는 경우에 한하여 자산의 장부금액에 포함하거나 적절한 경우 별도의 자산으로 인식하고 있으며, 후속지출에 의해 대체된 부분의 장부금액은 제거하고 있습니다. 한편, 일상적인 수선·유지와 관련하여 발생하는 원가는 발생시점에 당기손익으로 인식하고 있습니다.

투자부동산 중 토지에 대해서는 감가상각을 하지 않으며, 토지를 제외한 투자부동산은 경제적 내용연수에 따라 40년을 적용하여 정액법으로 상각하고 있습니다.

투자부동산의 감가상각방법, 잔존가치 및 내용연수는 매 보고기간말에 재검토하고 이를 변경하는 것이 적절하다고 판단되는 경우 회계추정의 변경으로 회계처리하고 있습니다.

2.15 비금융자산의 손상

고객과의 계약에서 생기는 수익에 따라 인식하는 계약자산과 종업원급여에서 발생한자산, 재고자산, 이연법인세자산을 제외한 모든 비금융자산에 대해서는 매 보고기간말마다 자산손상을 시사하는 징후가 있는지를 검토하며, 만약 그러한 징후가 있다면 당해 자산의 회수가능액을 추정하고 있습니다. 단, 사업결합으로 취득한 영업권 및 내용연수가 비한정인 무형자산, 아직 사용할 수 없는 무형자산에 대해서는 자산손상을 시사하는 징후와 관계없이 매년 회수가능액과 장부금액을 비교하여 손상검사를 하고 있습니다.

회수가능액은 개별 자산별로, 또는 개별 자산의 회수가능액을 추정할 수 없다면 그 자산이 속하는 현금창출단위별로 회수가능액을 추정하고 있습니다. 회수가능액은 사용가치와 순공정가치 중 큰 금액으로 결정하고 있습니다. 사용가치는 자산이나 현금창출단위에서 창출될 것으로 기대되는 미래현금흐름을 화폐의 시간가치 및 미래현금흐름을 추정할 때 조정되지 아니한 자산의 특유위험에 대한 현행 시장의 평가를 반영한 적절한 할인율로 할인하여 추정합니다.

자산이나 현금창출단위의 회수가능액이 장부금액에 미달하는 경우 자산의 장부금액을 감소시키며 즉시 당기손익으로 인식하고 있습니다.

사업결합으로 취득한 영업권은 사업결합으로 인한 시너지효과의 혜택을 받게 될 것으로 기대되는 각 현금창출단위에 배분합니다. 현금창출단위에 대한 손상차손은 우선, 현금창출단위에 배분된 영업권의 장부금액을 감소시키고, 그 다음 현금창출단위에 속하는 다른 자산 각각의 장부금액에 비례하여 자산의 장부금액을 감소시키고 있습니다. 영업권에 대해 인식한 손상차손은 후속기간에 환입할 수 없습니다. 매 보고기간말에 영업권을 제외한 자산에 대해 과거기간에 인식한 손상차손이 더 이상 존재하지 않거나 감소된 것을 시사하는 징후가 있는지를 검토하고 직전 손상차손의 인식시점 이후 회수가능액을 결정하는 데 사용된 추정치에 변화가 있는 경우에만 환입합니다. 손상차손환입으로 증가된 장부금액은 과거에 손상차손을 인식하기 전 장부금액의 감가상각 또는 상각 후 잔액을 초과할 수 없습니다.

2.16 리스

연결회사는 계약에서 대가와 교환하여, 식별되는 자산의 사용 통제권을 일정기간 이전하게 하는지를 고려하여 계약의 약정시점에, 계약자체가 리스인지, 계약이 리스를 포함하는지를 판단합니다.

- 리스이용자

연결회사는 단기리스와 소액 기초자산 리스를 제외한 모든 리스에 대하여 하나의 인식과 측정 접근법을 적용합니다. 연결회사는 리스로 지급의무를 나타내는 리스부채와 기초자산의 사용권을 나타내는 사용권자산을 인식합니다.

(1) 사용권자산

연결회사는 리스개시일(즉, 기초자산이 사용가능한 시점)에 사용권자산을 인식합니다. 사용권자산은 원가로 측정하고, 후속 측정 시 원가모형을 적용하였습니다. 원가모형을 적용하기

위하여 감가상각누계액과 손상차손누계액을 차감하고, 리스부채의 재측정에 따른 조정을 반영합니다. 사용권자산의 원가는 인식된 리스부채 금액, 최초직접원가, 그리고 받은 리스 인센티브를 차감한 리스개시일이나 그 전에 지급한 리스료를 포함합니다.

리스기간 종료시점에 연결회사에 기초자산의 소유권이 이전되는 경우나 사용권자산의 원가에 연결회사가 매수선택권을 행사할 것임이 반영되는 경우, 감가상각은 자산의 기초자산의 추정된 내용연수를 사용하여 계산됩니다.

사용권자산도 손상의 대상이 되며 주식 2.15 비금융자산의 손상에 대한 회계정책에서 설명 하였습니다.

(2) 리스부채

리스 개시일에, 연결회사는 리스기간에 걸쳐 지급될 리스료의 현재가치로 리스부채를 측정합니다. 리스료는 고정리스료(실질적인 고정리스료를 포함하고, 받을 리스 인센티브는 차감), 지수나 요율에 따라 달라지는 변동리스료 및 잔존가치보증에 따라 지급될 것으로 예상되는 금액으로 구성됩니다. 리스료는 또한 연결회사가 매수선택권을 행사할 것이 상당히 확실한 경우에 그 매수선택권의 행사가격과 리스기간이 연결회사의 종료선택권 행사를 반영하는 경우에 그 리스를 종료하기 위하여 부담하는 금액을 포함합니다.

지수나 요율에 따라 달라지는 변동리스료가 아닌 변동리스료는(재고자산을 생산하는데 발생된 것이 아니라면) 리스료 발생을 유발하는 사건 또는 조건이 발생한 기간의 비용으로 인식합니다.

연결회사는 리스료의 현재가치를 계산할 때, 리스의 내재이자율을 쉽게 산정할 수 없기 때문에 리스개시일의 증분차입이자율을 사용합니다. 리스개시일 이후 리스부채 금액은 이자를 반영하여 증가하고 지급한 리스료를 반영하여 감소합니다. 또한, 리스부채의 장부금액은 리스기간의 변경, 리스료의 변경(예를 들어, 리스료를 산정할 때 사용한 지수나 요율의 변동으로 생기는 미래 리스료의 변동) 또는 기초자산을 매수하는 선택권 평가에 변동이 있는 경우 재측정됩니다.

(3) 단기리스와 소액 기초자산 리스

연결회사는 차량운반구의 리스에 단기리스(즉, 이러한 리스는 리스기간이 리스개시일로부터 12개월 이하이고 매수선택권을 포함하지 않음)에 대한 인식 면제 규정을 적용합니다. 또한 연결회사는 소액자산으로 간주되는 사무용품의 리스에 소액자산 리스에 대한 인식 면제 규정을 적용합니다. 단기리스와 소액자산 리스에 대한 리스료는 리스기간에 걸쳐 정액기준으로 비용으로 인식합니다.

- 리스제공자

연결회사가 리스제공자인 경우 운용리스에서 생기는 리수수익은 리스기간에 걸쳐 정액 기준으로 인식합니다. 운용리스 체결 과정에서 부담하는 리스 개설직접원가를 기초 자산의 장

부금액에 더하고 리스료 수익과 같은 기준으로 리스기간에 걸쳐 비용으로 인식합니다. 각 리스된 자산은 재무상태표에서 그 특성에 기초하여 표시하였습니다.

2.17 비파생금융부채

연결회사는 계약상 내용의 실질과 금융부채의 정의에 따라 금융부채를 당기손익인식금융부채와 기타금융부채로 분류하고 계약의 당사자가 되는 때에 재무상태표에 인식하고 있습니다.

(1) 당기손익인식금융부채

금융부채는 단기매매항목으로 분류되거나, 파생상품인 경우, 혹은 최초 인식 시점에 당기손익인식항목으로 지정되는 경우에 당기손익인식항목으로 분류합니다. 당기손익인식금융부채는 최초 인식 후 공정가치로 측정하며, 공정가치의 변동은 당기손익으로 인식하고 있습니다. 한편, 최초 인식시점에 발행과 관련하여 발생한 거래비용은발생 즉시 당기손익으로 인식하고 있습니다.

(2) 기타금융부채

당기손익인식금융부채로 분류되지 않은 비파생금융부채는 기타금융부채로 분류하고 있습니다. 기타금융부채는 최초 인식 시 발행과 직접 관련되는 거래원가를 차감한공정가치로 측정하고 있습니다. 후속적으로 기타금융부채는 유효이자율법을 적용하여 상각후원가로 측정되며, 이자비용은 유효이자율법을 적용하여 인식합니다.

(3) 공급자금융부채

당사는 공급자금융약정으로 생긴 금융부채가 매입채무의 속성 및 기능과 유사한 경우 이를 연결재무상태표에서 매입채무 및 기타채무로 분류합니다. 만약 당사의 공급자금융약정이 정상 영업 주기내에 사용되는 운전 자본의 일부이고, 제공되는 담보 수준이매입채무와 유사하며, 공급자금융약정으로 생긴 부채의 조건이 공급자금융약정에 해당하지 않는 매입채무의 조건과 실질적으로 다르지 않는 경우가 이에 해당합니다. 공급자금융약정으로 생긴 부채가 연결재무상태표에서 매입채무 및 기타채무로 분류되는 경우 이와 관련된 연결현금흐름은 연결현금흐름표의 영업활동에 포함됩니다.

(4) 금융부채의 제거

연결회사는 금융부채의 계약상 의무가 이행, 취소 또는 만료된 경우에만 금융부채를 제거합니다.

연결회사는 금융부채의 계약조건이 변경되어 현금흐름이 실질적으로 달라진 경우 기존 부채를 제거하고 새로운 계약에 근거하여 새로운 금융부채를 공정가치로 인식합니다.

금융부채의 제거 시에, 장부금액과 지급한 대가(양도한 비현금자산이나 부담한 부채를 포함)의 차액은 당기손익으로 인식합니다.

2.18 종업원급여

(1) 단기종업원급여

종업원이 관련 근무용역을 제공한 보고기간의 말부터 12개월 이내에 결제될 단기종업원급여는 근무용역과 교환하여 지급이 예상되는 금액을 근무용역이 제공된 때에 당기손익으로 인식하고 있습니다. 단기종업원급여는 할인하지 않은 금액으로 측정하고 있습니다.

(2) 퇴직급여: 확정기여제도

확정기여제도와 관련하여 일정기간 종업원이 근무용역을 제공하였을 때에는 그 근무용역과 교환하여 확정기여제도에 납부해야 할 기여금에 대하여 자산의 원가에 포함되는 경우를 제외하고는 당기손익으로 인식하고 있습니다. 납부해야 할 기여금은 이미 납부한 기여금을 차감한 후 부채(미지급비용)로 인식하고 있습니다. 또한, 이미 납부한 기여금이 보고기간말 이전에 제공된 근무용역에 대해 납부하여야 하는 기여금을 초과하는 경우에는 초과 기여금 때문에 미래 지급액이 감소하거나 현금이 환급되는 만큼을 자산(선급비용)으로 인식하고 있습니다.

(3) 퇴직급여: 확정급여제도

보고기간말 현재 확정급여제도와 관련된 확정급여부채는 확정급여채무의 현재가치에서 사외적립자산의 공정가치를 차감하여 인식하고 있습니다.

확정급여부채는 매년 독립적인 계리사에 의해 예측단위적립방식으로 계산되고 있습니다. 확정급여채무의 현재가치에서 사외적립자산의 공정가치를 차감하여 산출된 순액이 자산일 경우, 제도로부터 환급받거나 제도에 대한 미래기여금이 절감되는 방식으로 이용가능한 경제적 효익의 현재가치를 한도로 자산을 인식하고 있습니다.

순확정급여부채의 재측정요소는 보험수리적손익, 순확정급여부채의 순이자에 포함된 금액을 제외한 사외적립자산의 수익 및 순확정급여부채의 순이자에 포함된 금액을 제외한 자산 인식상한효과의 변동으로 구성되어 있으며, 즉시 기타포괄손익으로 인식됩니다. 연결회사는 순확정급여부채(자산)의 순이자를 순확정급여부채(자산)에 연차보고기간 초에 결정된 할인율을 곱하여 결정하며 보고기간 동안 기여금 납부와 급여지급으로 인한 순확정급여부채(자산)의 변동을 고려하여 결정하고 있습니다. 확정급여제도와 관련된 순이자비용과 기타비용은 당기손익으로 인식됩니다.

제도의 개정이나 축소가 발생하는 경우, 과거근무에 대한 효익의 변동이나 축소에 따른 손익은 즉시 당기손익으로 인식하고 있습니다. 연결회사는 확정급여제도의 정산이 일어나는 때에 정산으로 인한 손익을 인식하고 있습니다.

(4) 해고급여

연결회사는 해고급여의 제안을 더 이상 철회할 수 없을 때와 해고급여의 지급을 수반하는 구조조정에 대한 원가를 인식할 때 중 이른 날에 해고급여에 대한 비용을 인식합니다. 해고급여의 지급일이 12개월이 지난 후에 도래하는 경우에는 현재가치로 할인하고 있습니다.

2.19 충당부채

충당부채는 과거사건의 결과로 존재하는 현재의무(법적의무 또는 의제의무)로서, 당해 의무를 이행하기 위하여 경제적효익을 갖는 자원이 유출될 가능성이 높으며 그 의무의 이행에 소요되는 금액을 신뢰성 있게 추정할 수 있는 경우에 인식하고 있습니다.

충당부채로 인식하는 금액은 관련된 사건과 상황에 대한 불가피한 위험과 불확실성을 고려하여 현재의무를 보고기간말에 이행하기 위하여 소요되는 지출에 대한 최선의 추정치입니다. 화폐의 시간가치 효과가 중요한 경우 충당부채는 의무를 이행하기 위하여 예상되는 지출액의 현재가치로 평가하고 있습니다.

충당부채를 결제하기 위해 필요한 지출액의 일부 또는 전부를 제3자가 변제할 것이 예상되는 경우 이행한다면 변제를 받을 것이 거의 확실하게 되는 때에 한하여 변제금액을 인식하고 별도의 자산으로 회계처리하고 있습니다.

매 보고기간말마다 충당부채의 잔액을 검토하고, 보고기간말 현재 최선의 추정치를 반영하여 조정하고 있습니다. 의무이행을 위하여 경제적효익이 내재된 자원이 유출될 가능성이 더 이상 높지 아니한 경우에는 관련 충당부채를 환입하고 있습니다.

충당부채는 최초 인식과 관련있는 지출에만 사용하고 있습니다.

2.20 외화

연결회사의 재무제표 작성에 있어서 연결회사의 기능통화 외의 통화(외화)로 이루어진 거래는 거래일의 환율을 적용하여 기록하고 있습니다. 매 보고기간말에 화폐성 외화항목은 보고기간말의 마감환율로 환산하고 있습니다. 공정가치로 측정하는 비화폐성 외화항목은 공정가치가 결정된 날의 환율로 환산하고, 역사적원가로 측정하는 비화폐성항목은 거래일의 환율로 환산하고 있습니다.

화폐성항목의 결제시점에 생기는 외환차이를 제외한 화폐성항목의 환산으로 인해 발생한 외환차이는 모두 당기손익으로 인식하고 있습니다. 비화폐성항목에서 발생한 손익을 기타포괄손익으로 인식하는 경우에는 그 손익에 포함된 환율변동효과도 기타포괄손익으로 인식하고, 당기손익으로 인식하는 경우에는 환율변동효과도 당기손익으로 인식하고 있습니다.

2.21 납입자본

보통주는 자본으로 분류하며 자본거래에 직접 관련되어 발생하는 증분원가는 세금효과를 반영한 순액으로 자본에서 차감하고 있습니다.

연결회사가 자기지분상품을 재취득하는 경우에 이러한 지분상품은 자기주식의 과목으로 자본에서 직접 차감하고 있습니다. 자기지분상품을 매입 또는 매도하거나 발행 또는 소각하는 경우의 손익은 당기손익으로 인식하지 아니합니다. 연결회사가 자기주식을 취득하여 보유하는 경우 지급하거나 수취한 대가는 자본에서 직접 인식하고 있습니다.

2.22 주식기준보상

연결회사는 제공받는 재화나 용역의 대가로 종업원에게 주식이나 주식선택권을 부여하는 주식결제형 주식보상거래에 대하여, 제공받는 재화나 용역의 공정가치 또는 제공받는 재화나 용역의 공정가치를 신뢰성 있게 측정할 수 없다면 부여한 지분상품의 공정가치에 기초하여 재화나 용역의 공정가치를 간접 측정하고 그 금액을 가득기간 동안에 종업원급여비용과 자본으로 인식하고 있습니다. 주식선택권의 가득조건이 용역제공조건 또는 시장조건이 아닌 가득조건인 경우에는 궁극적으로 가득되는 주식선택권의 실제수량에 기초하여 결정되도록 인식된 종업원비용을 조정하고 있습니다.

제공받는 재화나 용역의 대가로 현금을 지급하는 현금결제형 주식기준보상거래의 경우에는 제공받는 재화나 용역과 그 대가로 부담하는 부채를 공정가치로 측정하고 가득기간 동안 종업원급여비용과 부채로 인식하고 있습니다. 또한 부채가 결제될 때까지 매 보고기간말과 최종결제일에 부채의 공정가치를 재측정하고, 공정가치의 변동액은 급여로 인식하고 있습니다.

2.23 고객과의 계약에서 생기는 수익

(1) 재화의 판매

재화의 소유에 따른 유의적인 위험과 보상이 구매자에게 이전되고, 판매된 재화의 소유권과 결부된 통상적 수준의 지속적인 관리상 관여와 효과적인 통제를 하지 않으며, 거래와 관련된 경제적 효익의 유입 가능성이 높고, 수익금액과 거래와 관련하여 발생했거나 발생할 원가 및 반품가능성을 신뢰성 있게 측정할 수 있을 때 수익을 인식하고 있습니다.

연결회사는 고객에게 재화 판매 후 고객이 반품할 것으로 예상되는 재화에 대하여 환불부채와 회수할 재화에 대한 권리를 인식하고 있습니다. 판매 시점에 포트폴리오 수준에서 누적된 경험에 기초하여 기댓값 방법으로 반품률을 예측하고 있으며, 연결회사의 수익은 예측된 반품률의 변동에 영향을 받습니다.

(2) 서비스의 제공

① 소프트웨어 구축 및 유지보수 용역의 제공

연결회사는 E-business 솔루션과 관련된 구축과 운영 및 유지보수 용역을 제공하고 있습니다. 기업회계기준서 제1115호에 따르면 기업이 의무를 수행하여 만든 자산이 기업자체에는 대체용도가 없고, 지금까지 의무수행을 완료한 부분에 대해 집행 가능한 지급청구권이 기업에 있어야 진행기준을 적용하여 수익을 인식할 수 있습니다. 연결회사가 제공하는 E-business 솔루션(SAP 등의 ERP) 구축용역은 당사가 수행하여만들어지거나 가치가 높아지는 대로 고객이 통제하는 자산을 만들거나 그 자산 가치를 높이므로, 고객에게 구축되는 E-business 솔루션에 대한 통제가 기간에 걸쳐 이전됩니다. 이는 기간에 걸쳐 수행의무가 이행되는 것이므로 기간에 걸쳐 수익이 인식됩니다. 연결회사는 수행된 용역을 신뢰성 있게 측정할 수 있는 방법을 사용하기 위하여 거래의 성격에 따라, 작업수행정도의 조사, 총예상용역량 대비 현재까지 수행한누적용역량의 비율, 총추정원가 대비 현재까지 발생한 누적원가의 비율 등의 제공한 용역을 신뢰성 있게 측정할 수 있는 방법을 사용하여 진행률을 결정하고 있습니다.

② 교육서비스 등의 제공

연결회사가 제공하는 교육서비스 및 온·오프라인 학습 서비스에 대하여 고객은 기업이 수행하는대로 기업의 수행에서 제공하는 효익을 동시에 얻고 소비하기 때문에 서비스 제공에 따른 수익은 기간에 따라 인식하고 있습니다.

③ 레저 관련 서비스의 제공

연결회사는 테마파크 등을 운영하고 있으며 시설물에 대한 입장료 수입 등을 용역의 제공이 완료되는 시점에 수익으로 인식하고 있습니다.

④ 기타 용역의 제공

연결회사는 경영자문, 물류 및 유통, 중개서비스 등 다양한 용역을 제공하고 있으며, 고객에게 제공하는 수행의무를 식별하여 이러한 수행의무에 배분된 거래가격을 용역을 제공하는 기간에 걸쳐 수익으로 인식합니다.

(3) 계약체결 증분원가 회계처리

연결회사는 판매인의 고객 모집 및 계약 실적에 따라 수수료를 지급하고 있으며, 이는 판매 수수료의 상당 부분을 차지하고 있습니다. 이러한 수수료 중 일부는 고객과 계약을 체결하지 않았다면 지출되지 않았을 원가로 연결회사는 자산으로 인식하여 관련된 재화나 용역을 고객에게 이전하는 방식과 일치하는 체계적 기준으로 상각하고 있습니다.

2.24 금융수익과 원가

연결회사의 금융수익과 금융원가는 다음으로 구성되어 있습니다.

- 이자수익
- 이자비용
- 당기손익-공정가치로 측정하는 금융자산에 대한 순손익

이자수익 혹은 이자비용은 유효이자율법을 사용하여 인식하였습니다.

유효이자율법은 금융상품의 기대존속기간에 추정되는 미래현금지급액이나 수취액의 현재 가치를 금융자산의 총 장부금액이나 금융부채의 상각후원가와 정확하게 일치시키는 이자율입니다.

이자수익이나 이자비용을 계산할 때, 유효이자율은 자산의 총 장부금액(해당 자산의 신용이 손상되지 않은 경우)이나 부채의 상각후원가에 적용합니다. 그러나 최초 인식이후에 후속적으로 신용이 손상된 금융자산에 대해서는 이자수익은 해당 금융자산의 상각후원가에 유효이자율을 적용하여 계산합니다. 만일 해당 자산이 더는 신용이 손상된 것으로 볼 수 없다면 총 장부금액에 유효이자율을 적용하여 이자수익을 계산합니다.

2.25 법인세

법인세비용은 당기법인세와 이연법인세로 구성되어 있으며, 기타포괄손익이나 자본에 직접 인식되는 거래나 사건 또는 사업결합에서 발생하는 세액을 제외하고는 당기손익으로 인식하

고 있습니다.

법인세와 관련된 이자와 벌금은 법인세에 해당하는지 판단하고 법인세에 해당한다면 기업회계기준서 제1012호 '법인세'를 적용하고 법인세에 해당하지 않는다면 기업회계기준서 제1037호 '충당부채, 우발부채, 우발자산'을 적용하고 있습니다.

(1) 당기법인세

당기법인세는 당기의 과세소득을 기초로 산정하고 있습니다. 과세소득은 연결손익계산서상의 법인세비용차감전순이익에서 다른 과세기간에 가산되거나 차감될 손익 및 비과세항목이나 손금불인정항목을 제외하므로 연결손익계산서상 손익과 차이가 있습니다. 연결회사의 당기법인세와 관련된 미지급법인세는 제정되었거나 실질적으로 제정된 세율을 사용하여 계산하고 있습니다.

당기법인세자산과 당기법인세부채는 다음의 조건을 모두 충족하는 경우에만 상계를 합니다

- 인식된 금액에 대한 법적으로 집행가능한 상계권리를 가지고 있음
- 순액으로 결제하거나, 자산을 실현하는 동시에 부채를 결제할 의도가 있음

(2) 이연법인세

이연법인세자산과 이연법인세부채를 측정할 때에는 보고기간말에 연결회사가 관련 자산과 부채의 장부금액을 회수하거나 결제할 것으로 예상되는 방식에 따른 세효과를 반영하고 있습니다. 종속기업, 관계기업 투자지분에 관한 가산할 일시적차이에 대해서는 연결회사가 일시적차이의 소멸시점을 통제할 수 있으며, 예측가능한 미래에 일시적차이가 소멸하지 않을 가능성이 높은 경우를 제외하고는 모두 이연법인세부채를 인식하고 있습니다. 또한, 차감할 일시적차이로 인하여 발생하는 이연법인세자산은 일시적차이가 예측가능한 미래에 소멸할 가능성이 높고, 일시적차이가 사용될 수 있는 기간에 과세소득이 발생할 가능성이 높은 경우에 인식하고 있습니다.

미사용 세무상결손금과 세액공제, 차감할 일시적 차이가 사용될 수 있는 미래 과세소득의 발생가능성이 높은 경우 그 범위 안에서 이월된 미사용 세무상결손금과 세액공제, 차감할 일시적차이에 대하여 이연법인세자산을 인식합니다. 미래 과세소득은 관련 가산할 일시적차이의 소멸에 의해 결정됩니다. 가산할 일시적차이가 이연법인세자산을 완전히 인식하기에 충분하지 않다면, 현재 일시적차이들의 소멸과 연결회사 내의 종속기업의 사업계획을 미래 과세소득에 고려합니다.

이연법인세자산의 장부금액은 매 보고기간말에 검토하고, 이연법인세자산으로 인한 혜택이 사용되기에 충분한 과세소득이 발생할 가능성이 더 이상 높지 않은 경우 이연법인세자산의 장부금액을 감소시키고 있습니다.

이연법인세자산과 부채는 보고기간말 제정되었거나 실질적으로 제정된 세법에 근거하여 당해 자산이 실현되거나 부채가 지급될 보고기간에 적용될 것으로 기대되는 세율을 사용하여 측정하고 있습니다. 이연법인세자산과 이연법인세부채를 측정할 때 보고기간말 현재 연결회사가 관련 자산과 부채의 장부금액을 회수하거나 결제할 것으로 예상되는 방식에 따라 법인세효과를 반영하고 있습니다.

이연법인세자산과 부채는 동일 과세당국이 부과하는 법인세이고, 연결회사가 인식된금액을 상계할 수 있는 법적 권한을 가지고 있으며 당기 법인세부채와 자산을 순액으로 결제할 의도가 있는 경우에만 상계하고 있습니다. 배당금 지급에 따라 추가적으로 발생하는 법인세비용이 있다면 배당금 지급과 관련한 부채가 인식되는 시점에 인식하고 있습니다.

2.26 주당이익

연결회사는 보통주 기본주당이익과 희석주당이익을 당기순손익에 대하여 계산하고 포괄손익계산서에 표시하고 있습니다. 기본주당이익은 보통주에 귀속되는 당기순손익을 보고기간 동안에 유통된 보통주식수를 가중평균한 주식수로 나누어 계산하고 있습니다. 희석주당이익은 종업원에게 부여한 주식기준보상 등 모든 희석효과가 있는 잠재적 보통주의 영향을 고려하여 보통주에 귀속되는 당기순손익 및 가중평균유통보통주식수를 조정하여 계산하고 있습니다.

2.27 매각예정비유동자산과 중단영업

연결회사는 비유동자산(또는 처분자산집단)의 장부금액이 계속사용이 아닌 매각거래나 분배를 통하여 주로 회수될 것이라면 이를 매각예정으로 분류하고 있습니다. 매각예정으로 분류된 비유동자산과 처분자산집단은 매각부대원가 차감 후 공정가치와 장부금액 중 작은 금액으로 측정하고 있습니다. 매각부대원가는 자산(또는 처분자산집단)의 처분에 직접 귀속되는 증분원가(금융원가와 법인세비용 제외)입니다.

매각예정으로의 분류 조건은 매각이 비유동자산(또는 처분자산집단)이 현재의 상태에서 즉시 매각 가능하고 그 매각가능성이 매우 높은 경우에 충족되는 것으로 보고 있습니다. 매각을 완료하기 위하여 요구되는 조치들은 그 매각이 유의적으로 변경되거나 철회될 가능성이 낮음을 보여야 하며, 매각예정으로 분류한 시점에서 1년 이내에 매각이 완료될 것으로 예상되어야 합니다.

매각예정으로 분류된 유형자산과 무형자산은 감가상각 또는 상각하지 않고 있습니다.

매각예정 또는 분배예정으로 분류된 자산과 부채는 재무상태표에서 별도의 유동항목으로 표시하고 있습니다.

다음 중 하나에 해당되는 경우 처분자산집단은 중단영업에 해당됩니다.

- 별도의 주요 사업계열이나 영업지역이다.
- 별도의 주요 사업계열이나 영업지역을 처분하려는 단일 계획의 일부이다.
- 매각만을 목적으로 취득한 종속기업이다.

연결회사는 중단사업의 경우 세후중단영업손익을 계속영업의 결과에서 제외하고 손익계산서에 단일금액으로 표시하고 있습니다. 기타 다른 재무제표에 대한 주석에서는 별도로 언급하고 있지 않은 경우 계속영업의 금액을 포함하고 있습니다.

3. 중요한 회계추정 및 가정

재무제표 작성에는 미래에 대한 가정 및 추정이 요구되며 경영진은 회사의 회계정책을 적용하기 위해 판단이 요구됩니다. 추정 및 가정은 지속적으로 평가되며, 과거 경험과 현재의 상황에 비추어 합리적으로 예측가능한 미래의 사건을 고려하여 이루어집니다. 회계추정의 결과가 실제 결과와 동일한 경우는 드물 것이므로 중요한 조정을 유발할 수 있는 유의적인 위험을 내포하고 있습니다.

다음 회계연도에 자산 및 부채 장부금액의 조정에 영향을 미칠 수 있는 경영진 판단과 유의적 위험에 대한 추정 및 가정은 다음과 같습니다. 일부 항목에 대한 유의적인 판단 및 추정에 대한 추가적인 정보는 개별 주석에 포함되어 있습니다.

(1) 비금융자산의 손상

연결회사는 매 보고일에 모든 비금융자산에 대하여 손상징후의 존재 여부를 평가하고 있습니다. 비한정 내용연수의 무형자산에 대해서는 매년 말 또는 손상징후가 있는경우에 손상검사를 수행하며, 기타 비금융자산에 대해서는 장부금액이 회수가능하지않을 것이라는 징후가 있을 때 손상검사를 수행합니다. 사용가치를 계산하기 위하여 경영자는 해당 자산이나 현금 창출단위로부터 발생하는 미래기대현금흐름을 추정하고 동 미래기대현금흐름의 현재가치를 계산하기 위한 적절한 할인율을 선택하여야 합니다.

(2) 법인세

연결회사의 과세소득에 대한 법인세는 다양한 국가의 세법 및 과세당국의 결정을 적용하여 산정되므로 최종 세효과를 산정하는 데에는 불확실성이 존재합니다.

연결회사는 특정 기간동안 과세소득의 일정 금액을 투자, 임금증가 등에 사용하지 않았을때 세법에서 정하는 방법에 따라 산정된 법인세를 추가로 부담합니다. 따라서, 해당 기간의 당기 법인세와 이연법인세를 측정할 때 이에 따른 세효과를 반영하여야 하고, 이로 인해 당사가 부담할 법인세는 각 연도의 투자, 임금증가 등의 수준에 따라달라지므로 최종 세효과를 산정하는데에는 불확실성이 존재합니다.

세무상결손금이 사용될 수 있는 미래과세소득의 발생가능성이 높은 경우 그 범위 안에서 미사용 세무상결손금에 대하여 이연법인세자산을 인식합니다. 연결회사의 경영진은 향후 세금 전략과 세무이익의 발생시기 및 수준에 근거하여 인식가능한 이연법인세자산금액을 결정하기 위하여 주요한 판단을 수행합니다.

(3) 퇴직급여제도

확정급여채무의 현재가치는 보험수리적 평가방법을 통해 결정됩니다. 보험수리적 평가방법의 적용을 위해서는 다양한 가정을 세우는 것이 필요하며, 이러한 가정의 설정은 할인율, 미래임금 상승율 및 사망율의 결정 등을 포함합니다. 평가방법의 복잡성과 기본 가정 및 장기적인 성격으로 인해 확정급여채무는 이러한 가정들에 따라 민감하게 변동됩니다. 모든 가정은 매 보고기간말마다 검토됩니다.

(4) 리스 - 증분차입이자율의 산정

연결회사는 리스의 내재이자율을 쉽게 산정할 수 없으므로, 리스부채를 측정하기 위해 증분차입이자율을 사용합니다. 증분차입이자율은 연결회사가 비슷한 경제적 환경에서 비슷한 기간에 걸쳐 비슷한 담보로 사용권자산과 가치가 비슷한 자산 획득에 필요한 자금을 차입한다면 지급해야 하는 이자율입니다. 따라서 증분차입이자율은 관측가능한 요율이 없거나 리스 조건을 반영하기 위하여 조정되어야 하는 경우에 측정이 요구되는 연결회사가 '지불해야 하는' 사항을 반영합니다.

(5) 연장 및 종료선택권이 있는 계약의 리스기간 산정 - 리스이용자

연결회사는 리스기간을 리스의 해지불능기간과 리스연장선택권을 행사할 것이 상당히 확실한 경우에 그 선택권의 대상기간 또는 리스종료선택권을 행사하지 않을 것이 상당히 확실한 경우에 그 선택권의 대상기간을 포함하여 산정합니다.

연결회사는 연장 및 종료 선택권을 포함하는 리스 계약들을 가지고 있습니다. 연결회사는 리스를 연장 또는 종료하기 위한 선택권을 행사할지 여부가 상당히 확실한지를 평가할 때 판단을 적용합니다. 즉, 연장선택권을 행사하거나 종료선택권을 행사하지 않을 경제적 유인이 생기게 하는 관련되는 사실 및 상황을 모두 고려합니다. 개시일 이후, 연결회사는 당사의 통제 하에 있는 상황에서 유의적인 사건이나 변화가 있고, 연장선택권을 행사할지 종료선택권을 행사하지 않을지에 대한 능력에 영향을 미치는 경우 리스기간을 재평가합니다.

연결회사는 짧은 해지불능기간의 리스에 대한 리스기간의 일부로서 연장기간을 포함합니다. 대체자산을 쉽게 구할 수 없다면 생산에 유의적인 부정적 영향이 있으므로 당사는 일반적으로 리스에 대한 연장선택권을 행사합니다. 긴 해지불능기간의 리스에 대한 연장기간은 연장선택권을 행사할 것이 상당히 확실하지 않으므로 리스기간의 일부로 포함되지 않습니다. 더 나아가, 종료선택권이 적용되는 기간은 행사되지 않을 것이 상당히 확실한 경우에만 리스기간의 일부로 포함됩니다.

(6) 금융상품의 공정가치

활성시장에서 거래되지 않는 금융상품의 공정가치는 원칙적으로 평가기법을 사용하여 결정됩니다. 연결회사는 보고기간말 현재 중요한 시장상황에 기초하여 다양한 평가기법의 선택 및 가정에 대한 판단을 하고 있습니다(주석 7 참조).

4. 현금및현금성자산

당기말과 전기말 현재 현금및현금성자산의 내역은 다음과 같습니다.

(단위: 천원)		
구분	당기말	전기말
보유현금	91,987	10,544
요구불예금	46,516,862	46,958,909
기타현금성자산	2,460,208	1,000,017

합계	49,069,057	47,969,470
----	------------	------------

5. 사용이 제한된 금융상품

당기말과 전기말 현재 사용이 제한되어 있는 금융상품의 내역은 다음과 같습니다.

(단위: 천원)			
구분	당기말	전기말	사용제한내용
현금및현금성자산	-	1,720,274	근질권설정
금융기관예치금	1,720,274	-	근질권설정
	50,000	-	법인카드 예치금
장기금융기관예치금	50,000	50,000	계약이행보증 질권설정
	16,075	16,075	당좌개설보증금
상각후원가 측정 금융자산(*)	-	-	근질권설정
합계	1,836,349	1,786,349	

(*) P-CBO 관련 후순위채권을 2021년 중 450,000천원, 당기 중 360,000천원을 매입하였으며, 전액 손상 인식하였습니다(주석 7,17 참조). 2021년 중 매입한 후순위채권 450,000천원은 당기 중 전액 처분하였습니다.

6. 매출채권및기타채권

(1) 당기말 및 전기말 매출채권및기타채권의 상세내역은 다음과 같습니다.

① 당기말

(단위: 천원)							
구분	매출채권	미수금	미수수익	대여금	보증금	금융기관예치금	합계
총장부금액	186,259,540	83,844,988	250,767	812,440	31,335,155	1,837,850	304,340,740
차감: 손상차손누계액	(22,686,922)	(80,690,579)	(225,835)	(150,000)	-	-	(103,753,336)
차감: 현재가치할인차금	(15,196)	-	-	-	-	-	(15,196)
유동자산 계	163,557,422	3,154,409	24,932	662,440	31,335,155	1,837,850	200,572,208
총장부금액	19,931,668	-	-	1,194,688	11,152,112	66,075	32,344,543
차감: 손상차손누계액	(173,958)	-	-	-	-	-	(173,958)
차감: 현재가치할인차금	(33,794)	-	-	-	-	-	(33,794)
비유동자산 계	19,723,916	-	-	1,194,688	11,152,112	66,075	32,136,791

② 전기말

(단위: 천원)							
구분	매출채권	미수금	미수수익	대여금	보증금	금융기관예치금	합계
총장부금액	184,893,421	83,391,962	1,109,344	1,680,970	32,949,759	-	304,025,456
차감: 손상차손누계액	(22,880,572)	(79,371,392)	(1,067,192)	-	-	-	(103,319,156)
차감: 현재가치할인차금	(12,524)	-	-	-	-	-	(12,524)

유동자산 계	162,000,325	4,020,570	42,152	1,680,970	32,949,759	-	200,693,776
총장부금액	12,611,516	901,790	-	1,240,137	12,102,567	66,075	26,922,085
차감: 손상차손누계액	(112,023)	(901,790)	-	-	-	-	(1,013,813)
차감: 현재가치할인차금	(68,951)	-	-	-	-	-	(68,951)
비유동자산 계	12,430,542	-	-	1,240,137	12,102,567	66,075	25,839,321

(2) 당기와 전기 중 매출채권및기타채권의 손상차손누계액의 변동은 다음과 같습니다.

① 매출채권

(단위: 천원)			
구분	당기	전기	
기초금액	22,992,595	21,623,287	
연결실체의 변동	(6,705)	-	
손상차손	2,454,511	2,818,845	
제각	(2,912,278)	(1,716,527)	
기타	332,757	266,990	
기말금액	22,860,880	22,992,595	

② 기타채권

(단위: 천원)			
구분	당기	전기	
기초금액	81,340,374	80,523,960	
손상차손	2,026,801	814,406	
제각	(2,300,761)	(2,992)	
기타	-	5,000	
기말금액	81,066,414	81,340,374	

매출채권의 손상차손누계액은 기업회계기준서 제1109호의 간편법에 따라 전체기간 기대신용손실로 측정하였습니다.

연결회사는 매출채권의 손상차손(환입)을 판매비와관리비로 기타채권의 손상차손(환입)은 기타비용(수익)으로 계상하였습니다.

(3) 당기말과 전기말 매출채권에 대한 손상차손누계액 내역은 다음과 같습니다.

(단위: 천원)					
구분	30일 이내 연체 및 정상	30일 초과 연체	180일 초과 연체	360일 초과 연체	합계
당기말					
기대 손실률	0.66%	5.27%	23.32%	84.69%	
총 장부금액	150,340,817	25,801,310	8,054,696	21,994,385	206,191,208
손상차손누계액	994,829	1,359,950	1,878,006	18,628,095	22,860,880
전기말					

기대 손실률	0.71%	6.39%	27.65%	84.68%	
총 장부금액	141,683,807	25,838,983	8,856,410	21,125,737	197,504,937
손상차손누계액	1,002,479	1,652,229	2,448,631	17,889,256	22,992,595

(4) 연결회사의 매출채권및기타채권의 장부금액과 공정가치의 차이는 유의적이지 않습니다

7. 금융상품의 구분 및 공정가치

(1) 당기말과 전기말 현재 범주별 금융상품의 내역은 다음과 같습니다.

① 당기말

(단위:천원)					
구분	당기손익-공정가치 측정 금융자산	기타포괄손익-공정 가치 측정 금융자산	상각후원가 측정 금융자산	상각후원가 측정 금융부채	리스부채
<자산>					
유동자산:					
현금및현금성자산	-	-	49,069,057	-	-
매출채권및기타채권(*1)	-	-	200,572,208	-	-
기타금융자산	1,445,562	-	5,930,110	-	-
소계	1,445,562	-	255,571,375	-	-
비유동자산:					
매출채권및기타채권(*1)	-	-	32,136,791	-	-
기타금융자산	2,842,449	566,371	1,260,000	-	-
소계	2,842,449	566,371	33,396,791	-	-
합계	4,288,011	566,371	288,968,166	-	-
<부채>					
유동부채:					
매입채무및기타채무(*2)	-	-	-	163,401,097	-
단기차입금	-	-	-	260,466,591	-
유동성사채	-	-	-	4,999,253	-
리스부채	-	-	-	-	27,148,990
유동성장기차입금	-	-	-	107,240,241	-
소계	-	-	-	536,107,182	27,148,990
비유동부채:					
매입채무및기타채무(*2)	-	-	-	25,307,391	-
장기차입금	-	-	-	14,249,880	-
사채	-	-	-	19,965,764	-
리스부채	-	-	-	-	14,189,922
소계	-	-	-	59,523,035	14,189,922
합계	-	-	-	595,630,217	41,338,912

(*1) 매출채권및기타채권의 세부내역은 주석6에 기재하였습니다.

(*2) 매입채무및기타채무의 세부내역은 주석15에 기재하였습니다.

② 전기말

(단위:천원)					
구 분	당기손익-공정가치 측정 금융자산	기타포괄손익-공정 가치 측정 금융자산	상각후원가 측정 금융자산	상각후원가 측정 금융부채	리스부채
<자산>					
유동자산:					
현금및현금성자산	-	-	47,969,470	-	-
매출채권및기타채권(*1)	-	-	200,693,776	-	-
기타금융자산	1,548,805	-	4,466,821	-	-
소 계	1,548,805	-	253,130,067	-	-
비유동자산:					
매출채권및기타채권(*1)	-	-	25,839,321	-	-
기타금융자산	3,880,291	1,506,754	2,000,000	-	-
소 계	3,880,291	1,506,754	27,839,321	-	-
합 계	5,429,096	1,506,754	280,969,388	-	-
<부채>					
유동부채:					
매입채무및기타채무(*2)	-	-	-	171,942,610	-
단기차입금	-	-	-	255,732,591	-
사채	-	-	-	34,990,073	-
리스부채	-	-	-	-	28,129,811
유동성장기차입금	-	-	-	3,309,219	-
소 계	-	-	-	465,974,493	28,129,811
비유동부채:					
매입채무및기타채무(*2)	-	-	-	24,032,230	-
장기차입금	-	-	-	121,509,631	-
리스부채	-	-	-	-	25,877,553
소 계	-	-	-	145,541,861	25,877,553
합 계	-	-	-	611,516,354	54,007,364

(*1) 매출채권및기타채권의 세부내역은 주석6에 기재하였습니다.

(*2) 매입채무및기타채무의 세부내역은 주석15에 기재하였습니다.

(2) 당기 및 전기 중 금융상품의 범주별 순손익 내역은 다음과 같습니다.

(단위: 천원)				
구 분			당기	전기
금융자산	상각후원가 측정 금융자산	이자수익	1,518,963	1,874,504
		매출채권 손상차손	(2,454,511)	(2,818,845)
		기타채권 손상차손	(2,026,801)	(814,406)
		기타금융자산 손상차손 환입	90,000	-
		외환차손익	13,451	(150,841)

	기타포괄손익-공정가치 측정 금융자산	외화환산손익	341,514	62,506
		이자수익	23,189	61,025
		기타포괄손익-공정가치 측정 금융자산 평가이익(*1)	76,917	134,312
		기타포괄손익-공정가치 측정 금융자산 처분손실	(31,123)	(32,896)
	당기손익-공정가치 측정 금융자산	이자수익	74,002	51,735
		배당금수익	102,924	104,317
		당기손익-공정가치 측정 금융자산 평가손실	(1,049,151)	(1,303,092)
		당기손익-공정가치 측정 금융자산 처분이익	-	107,835
		파생상품평가손실	-	(3,751)
		파생상품거래손실	-	(7,167)
금융부채	상각후원가측정 금융부채	이자비용(*2)	(21,608,045)	(20,624,192)
		중도상환손실	(17,988)	-
		상환전환우선주부채 상환이익	-	3,433,712
		외환차손익	(330,887)	61,323
		외화환산손익	(714,396)	(1,619,899)
	당기손익-공정가치측정 금융부채	파생상품평가손실	-	(1,273,209)
	리스부채	이자비용(*2)	(2,733,284)	(3,295,493)
합계			(28,725,228)	(26,052,522)

(*1) 법인세 효과 반영 전 금액입니다.

(*2) 당기와 전기 중 자본화된 차입원가는 제외되어 있는 금액입니다.

(3) 당기말과 전기말 현재 당기손익-공정가치 측정 금융자산 및 기타포괄손익-공정가치 측정 금융자산 내역은 다음과 같습니다.

(단위:천원)		
구 분	당기말	전기말
당기손익-공정가치 측정 금융자산		
지분상품	1,919,377	2,969,131
수익증권	2,368,634	2,459,965
상환전환우선주(*)	-	-
합계	4,288,011	5,429,096
기타포괄손익-공정가치 측정 금융자산		
지분상품	566,371	566,371
채무상품	-	940,383
합계	566,371	1,506,754

(*) 관계기업인 (주)구루미가 발행한 상환전환우선주로서, 관련 약정사항은 주석 32에 기재하였습니다. 당기말 현재 (주)구루미의 상환전환우선주에 대해 전액 평가손실 인식하고 있습니다.

(4) 당기말과 전기말 현재 기타금융자산의 내역은 다음과 같습니다.

(단위:천원)		
구 분	당기말	전기말
단기금융상품	5,930,110	4,466,821
당기손익-공정가치 측정 금융자산	1,445,562	1,548,805
유동자산 계	7,375,672	6,015,626
장기금융상품	1,260,000	2,000,000
당기손익-공정가치 측정 금융자산	2,842,449	3,880,291
기타포괄손익-공정가치 측정 금융자산	566,371	1,506,754
비유동자산 계	4,668,820	7,387,045

(5) 당기말과 전기말 현재 금융상품의 종류별 장부금액 및 공정가치는 다음과 같습니다.

(단위: 천원)				
구분	당기말		전기말	
	장부금액	공정가치	장부금액	공정가치
금융자산				
유동항목				
현금및현금성자산	49,069,057	(※1)	47,969,470	(※1)
매출채권및기타채권	200,572,208	(※1)	200,693,776	(※1)
당기손익-공정가치 측정 금융자산	1,445,562	1,445,562	1,548,805	1,548,805
기타금융자산	5,930,110	(※1)	4,466,821	(※1)
소계	257,016,937		254,678,872	
비유동항목				
매출채권및기타채권	32,136,791	(※1)	25,839,321	(※1)
당기손익-공정가치 측정 금융자산	2,842,449	2,842,449	3,880,291	3,880,291
기타포괄손익-공정가치 측정 금융자산	566,371	566,371	1,506,754	1,506,754
기타금융자산	1,260,000	(※1)	2,000,000	(※1)
소계	36,805,611		33,226,366	
금융자산 계	293,822,548		287,905,238	
금융부채				
유동항목				
매입채무및기타채무	163,401,097	(※1)	171,942,610	(※1)
단기차입금	260,466,591	(※1)	255,732,591	(※1)
유동성장기차입금	107,240,241	(※1)	3,309,219	(※1)
유동성사채	4,999,253	(※1)	34,990,073	(※1)
리스부채	27,148,990	(※2)	28,129,811	(※2)
소계	563,256,172		494,104,304	

비유동항목				
매입채무및기타채무	25,307,391	(*)1	24,032,230	(*)1
장기차입금	14,249,880	(*)1	121,509,631	(*)1
사채	19,965,764	(*)1	-	(*)1
리스부채	14,189,922	(*)2	25,877,553	(*)2
소계	73,712,957		171,419,414	
금융부채 계	636,969,129		665,523,718	

(*)1 장부금액이 공정가치의 합리적인 근사치이므로 공정가치 공시대상에서 제외하였습니다.

(*)2 리스부채는 기업회계기준서 제1107호 '금융상품: 공시'에 따라 공정가치 공시대상에서 제외하였습니다.

(6) 공정가치 서열체계

연결회사는 공정가치측정에 사용된 투입변수의 유의성을 반영하는 공정가치 서열체계에 따라 공정가치 측정치를 분류하고 있으며, 공정가치 서열체계의 수준은 다음과 같습니다.

구 분	투입변수의 유의성
수준 1	측정일에 동일한 자산이나 부채에 대한 접근 가능한 활성시장의(조정되지 않은) 공시가격
수준 2	수준1의 공시가격 이외에 자산이나 부채에 대해 직접적으로 또는 간접적으로 관측가능한 투입변수를 사용하여 도출되는 공정가치
수준 3	자산이나 부채에 대한 관측가능하지 않은 투입변수를 사용하는 평가기법으로부터 도출되는 공정가치

당기말과 전기말 현재 금융상품의 수준별 공정가치 측정치는 다음과 같습니다.

(단위: 천원)				
구분	수준 1	수준 2	수준 3	합계
(당기말)				
금융자산				
- 당기손익-공정가치 측정 금융자산(*)1)(*)2	76,928	1,459,785	2,751,298	4,288,011
- 기타포괄손익-공정가치 측정 금융자산(*)1	-	-	566,371	566,371
(전기말)				
금융자산				
- 당기손익-공정가치 측정 금융자산(*)1)(*)2	101,841	1,580,479	3,746,777	5,429,097
- 기타포괄손익-공정가치 측정 금융자산(*)1	-	940,383	566,371	1,506,754

(*)1 수준 3으로 분류된 해당 항목의 경우, 장부금액을 공정가치의 합리적인 근사치로 보아 장부금액을 공정가치로 공시하였습니다.

(*)2 수준 2로 분류된 일부 항목의 경우 K-OTC의 보고기간말 종가 금액을 공정가치로 측정하여 사용하고 있습니다.

(7) 수준 3에 해당하는 금융상품의 변동내역은 다음과 같습니다.

(단위: 천원)				
구분	당기	전기		

	당기손익-공정가치측 정 금융자산	기타포괄손익-공정가 치 측정 금융자산	당기손익-공정가치측 정 금융자산	기타포괄손익-공정가 치 측정 금융자산	당기손익-공정가치측 정 금융부채
기초금액	3,746,777	566,371	5,111,951	566,371	9,901,675
당기손익으로 인식된 손익	(995,479)	-	(1,365,174)	-	1,273,209
기타	-	-	-	-	(11,174,884)
기말금액	2,751,298	566,371	3,746,777	566,371	-

당기 및 전기 중 각 공정가치 서열체계의 수준 간 이동 내역은 없습니다.

(8) 당기말 현재 공정가치를 공시하는 금융자산과 금융부채 중 수준 2로 분류된 항목의 평가 기법과 투입변수는 다음과 같습니다.

구 분		가치평가기법	투입변수
당기손익-공정가치 측정 금융자산	수익증권 등	순자산가치법	순자산가치
기타포괄손익-공정가치 측정 금융자산	회사채	현금흐름할인법	할인율

장부금액을 공정가치의 합리적인 근사치로 보아 장부금액을 공정가치로 공시한 항목과 관련한 평가기법과 투입변수는 공시하지 않습니다.

8. 재고자산

(1) 당기말과 전기말 현재 재고자산의 내역은 다음과 같습니다.

(단위: 천원)						
구분	당기말			전기말		
	취득원가	평가손실충당금	장부금액	취득원가	평가손실충당금	장부금액
상품	44,120,920	(2,796,643)	41,324,277	50,472,012	(2,580,915)	47,891,097
제품	17,835,944	(2,509,350)	15,326,594	18,897,764	(2,734,180)	16,163,584
재공품	3,646,634	(1,000)	3,645,634	3,161,166	(744,237)	2,416,929
원재료	51,526	-	51,526	36,212	-	36,212
미착재고자산	-	-	-	43,701	-	43,701
기타재고자산	12,463	-	12,463	18,073	-	18,073
합계	65,667,487	(5,306,993)	60,360,494	72,628,928	(6,059,332)	66,569,596

(2) 당기와 전기 중 비용으로 인식한 재고자산평가손실충당금의 증감은 다음과 같습니다.

(단위: 천원)		
구 분	당기	전기
매출원가:		
-재고자산평가손실충당금 증감	(752,339)	(910,829)

(3) 매출원가에 포함된 재고자산의 원가는 당기 140,611,453천원, 전기 210,616,951천원

입니다.

9. 기타자산

당기말과 전기말 현재 기타자산의 내역은 다음과 같습니다.

(단위:천원)		
구분	당기말	전기말
선급금	5,867,824	6,042,440
선급비용	69,706,033	96,773,740
선급부가가치세	75,266	73,363
기타유동자산	4,440	940
반환재고회수권	4,346,313	4,518,037
유동자산 계	79,999,876	107,408,520
장기선급금	1,499,068	1,712,061
장기선급비용	27,198,798	24,320,861
확정급여자산	1,265,198	285,819
기타비유동자산	214,500	214,500
비유동자산 계	30,177,564	26,533,241

10. 관계기업투자

(1) 당기말과 전기말 현재 관계기업투자의 내역은 다음과 같습니다.

(단위: 천원)						
회사명	소재지	업종	당기말			전기말
			지분율(%)	취득원가	장부금액	장부금액
관계기업투자:						
(주)렉스필드컨트리클럽(*1)	대한민국	골프장운영업	43.24	-	-	-
(주)배컴(*2)	대한민국	플랫폼사업	-	-	-	3,668,747
(주)웅진휴캄(*3)	대한민국	화장품판매업	-	-	-	440,736
합계				-	-	4,109,483

(*1) 2025년 1월 31일 (주)렉스필드컨트리클럽 주식을 총 2,835,476주를 추가취득하여, 지분율이 66.67%가 되었습니다.

(*2) 당기 중 종속기업 (주)웅진컴퍼스에 흡수합병 되었습니다.

(*3) 당기 중 (주)웅진휴캄에 대한 지배력 강화 및 재무구조 개선을 위해 총 420,000주를 추가취득하여 관계기업에서 종속기업으로 변경되었습니다.

(2) 당기 및 전기 중 관계기업투자의 변동내역은 다음과 같습니다.

① 당기

(단위:천원)						
회사명	기초	지분법손익	지분법이익잉여금	관계기업 투자이익	연결실체의 변동	당기말
(주)배컴	3,668,747	(2,309,606)	(8,791)	-	(1,350,350)	-
(주)웅진휴캄	440,736	-	-	559,264	(1,000,000)	-
합계	4,109,483	(2,309,606)	(8,791)	559,264	(2,350,350)	-

② 전기

(단위:천원)						
회사명	기초	취득	지분법손익	지분법이익잉여금	지분법자본변동	전기말
(주)배컴	1,511,742	4,375,000	(2,234,407)	39,110	(22,698)	3,668,747
(주)웅진휴캄	833,384	-	(383,771)	(8,877)	-	440,736
합계	2,345,126	4,375,000	(2,618,178)	30,233	(22,698)	4,109,483

(3) 당기말과 전기말 현재 관계기업투자의 요약 재무정보는 다음과 같습니다.

① 당기말

(단위: 천원)						
회사명	자산	부채	자본	매출	당기순손익	총포괄손익
(주)렉스필드컨트리클럽(*1)	200,726,153	222,179,016	(21,452,863)	22,658,466	4,977,084	4,804,419
(주)배컴(*2)	-	-	-	39,376	(2,313,460)	(2,313,460)

(*1) 중간지배기업의 연결재무제표 기준 재무정보입니다.

(*2) 당기 중 종속기업 ㈜웅진컴퍼스에 흡수합병 되었습니다.

② 전기말

(단위: 천원)						
회사명	자산	부채	자본	매출	당기순손익	총포괄손익
(주)렉스필드컨트리클럽	194,400,684	220,657,966	(26,257,282)	22,009,461	4,055,899	3,967,660
(주)웅진휴캄	2,072,578	2,233,861	(161,283)	2,783,097	(1,381,578)	(1,413,536)
(주)배컴	4,627,713	816,803	3,810,910	27,007	(4,239,819)	(4,174,885)

(4) 지분법 적용의 중지로 인하여 인식하지 못한 누적 미반영 지분변동액은 다음과 같습니다

(단위: 천원)				
회사명	당기		전기	

	미반영 이익	미반영 손실누계액	미반영 이익	미반영 손실누계액
(주)렉스필드컨트리클럽	2,077,481	(1,312,684)	1,715,657	(3,390,165)

11. 유형자산

(1) 당기말과 전기말 유형자산의 구성내역은 다음과 같습니다.

① 당기말

(단위: 천원)				
구분	취득원가	감가상각누계액	손상차손누계액	장부금액
토지	225,311,141	-	(18,547,212)	206,763,929
건물	195,065,314	(62,287,752)	(12,022,157)	120,755,405
구축물	5,220,412	(1,438,182)	-	3,782,230
기계장치	12,287,717	(7,308,925)	-	4,978,792
차량운반구	33,995	(33,992)	-	3
비품	83,451,042	(63,569,354)	(745,655)	19,136,033
건설중인자산	118,305	-	-	118,305
임차자산	14,744,926	(8,276,869)	-	6,468,057
기타유형자산	2,356,419	(2,051,038)	-	305,381
렌탈자산	1,289,543	(1,164,469)	-	125,074
합계	539,878,814	(146,130,581)	(31,315,024)	362,433,209

② 전기말

(단위: 천원)				
구분	취득원가	감가상각누계액	손상차손누계액	장부금액
토지	225,311,141	-	(18,547,212)	206,763,929
건물	195,194,250	(58,321,632)	(12,022,157)	124,850,461
구축물	5,220,412	(1,307,672)	-	3,912,740
기계장치	11,665,206	(6,843,650)	-	4,821,556
차량운반구	34,133	(33,423)	-	710
비품	78,711,275	(57,526,323)	(745,655)	20,439,297
건설중인자산	484,207	-	-	484,207
임차자산	13,767,501	(5,018,602)	-	8,748,899
기타유형자산	2,237,140	(1,971,086)	-	266,054
렌탈자산	1,351,415	(1,139,270)	-	212,145
합계	533,976,680	(132,161,658)	(31,315,024)	370,499,998

(2) 당기 및 전기 중 유형자산 장부금액의 변동내역은 다음과 같습니다.

① 당기

(단위: 천원)							
구분	기초금액	연결실체변동(*1)	취득금액	처분금액	감가상각비	기타증감액(*3)(*4)	기말금액
토지	206,763,929	-	-	-	-	-	206,763,929
건물(*2)	124,850,461	-	(77,870)	-	(3,981,557)	(35,629)	120,755,405
구축물	3,912,740	-	-	-	(130,510)	-	3,782,230
기계장치	4,821,556	-	622,744	-	(465,500)	(8)	4,978,792
차량운반구	710	2,591	-	(2,364)	(934)	-	3
비품	20,439,297	77,042	3,356,581	(141,253)	(7,638,988)	3,043,354	19,136,033
건설중인자산	484,207	241	1,743,788	-	-	(2,109,931)	118,305
기타유형자산	266,054	48,018	118,285	-	(105,170)	(21,806)	305,381
렌탈자산(*2)	212,145	-	-	(2,340)	(129,394)	44,663	125,074
임차자산	8,748,899	-	-	(250,140)	(3,623,944)	1,593,242	6,468,057
합계	370,499,998	127,892	5,763,528	(396,097)	(16,075,997)	2,513,885	362,433,209

(*1) 당기 중 종속기업으로 분류된 (주)웅진휴캄 및 관계기업의 합병으로 인한 금액입니다.

(*2) 건물의 기타증감액은 투자부동산으로 대체된 금액입니다.

(*3) 당기 중 재고자산에서 비품으로 2,497,773천원, 렌탈자산으로 44,663천원이 대체되었습니다.

(*4) 당기 중 건설중인자산에서 임차자산으로 1,593,242천원, 비품으로 508,205천원이 대체되었습니다.

② 전기

(단위: 천원)						
구분	기초금액	취득금액	처분금액	감가상각비	기타증감액	기말금액
토지(*1)	207,705,028	-	-	-	(941,099)	206,763,929
건물(*1)	128,308,640	495,569	-	(3,982,084)	28,336	124,850,461
구축물	3,789,785	253,466	-	(130,511)	-	3,912,740
기계장치	1,089,312	114,608	(109,275)	(365,571)	4,092,482	4,821,556
차량운반구	7,150	-	-	(6,440)	-	710
비품(*2)	19,879,928	5,663,528	(225,979)	(7,498,881)	2,620,701	20,439,297
건설중인자산	2,504,502	7,996,754	-	-	(10,017,049)	484,207
기타유형자산	200,958	242,700	-	(158,783)	(18,821)	266,054
렌탈자산(*2)	376,856	-	(9,571)	(257,744)	102,604	212,145
임차자산	7,096,159	13,090	(7,806)	(3,514,738)	5,162,194	8,748,899
합계	370,958,318	14,779,715	(352,631)	(15,914,752)	1,029,348	370,499,998

(*1) 토지 및 건물의 기타증감액은 투자부동산으로 대체한 금액입니다.

(*2) 재고자산에서 비품 및 렌탈자산으로 대체된 금액은 1,970,820천원입니다.

12. 사용권자산 및 리스부채

(1) 당기와 전기 중 사용권자산 장부금액의 변동내역은 다음과 같습니다.

① 당기

(단위: 천원)							
구 분	기초금액	연결실체변동(★)	취득(신규&갱신)	감가상각비	기타증감	손상차손	기말금액
건물	48,500,315	190,582	25,025,820	(35,714,612)	(1,871,976)	(256,957)	35,873,172
차량운반구	1,112,980	-	691,125	(468,276)	(252,265)	(69,336)	1,014,228
IT장비	25,562	-	913,169	(304,586)	-	-	634,145
기타	387,232	-	61,040	(319,731)	-	-	128,541
합계	50,026,089	190,582	26,691,154	(36,807,205)	(2,124,241)	(326,293)	37,650,086

(★) 당기 중 종속기업으로 분류된 (주)웅진휴캄의 사용권자산 금액입니다.

② 전기

(단위: 천원)					
구 분	기초금액	취득(신규&갱신)	감가상각비	기타증감	기말금액
건물	56,831,897	30,350,488	(38,478,200)	(203,868)	48,500,317
차량운반구	652,548	1,114,416	(427,331)	(226,655)	1,112,978
IT장비	332,307	-	(306,744)	-	25,563
기타	37,999	644,247	(295,015)	-	387,231
합계	57,854,751	32,109,151	(39,507,290)	(430,523)	50,026,089

(2) 당기 및 전기 중 리스부채의 변동내역은 다음과 같습니다.

(단위: 천원)		
구분	당기말	전기말
기초금액	54,007,364	59,473,015
연결실체의 변동	240,100	-
취득(신규&갱신계약)	27,018,361	31,602,736
이자비용	2,733,284	3,295,493
지급	(39,786,593)	(39,587,665)
기타증감	(2,873,604)	(776,215)
기말금액	41,338,912	54,007,364

(3) 당기와 전기 중 발생한 단기리스 및 소액자산리스에서 발생한 비용의 내역은 다음과 같습니다.

(단위: 천원)		
구분	당기	전기
단기리스	413,857	260,033
소액자산리스	715,889	770,451

(4) 당기말과 전기말 리스부채의 할인전 만기분석 내역은 다음과 같습니다.

(단위: 천원)		
구분	당기	전기
3개월 이하	8,680,198	8,974,033
3개월 초과 1년 이하	19,186,559	19,944,770
1년 초과 5년 이하	15,598,801	28,821,292
합계	43,465,558	57,740,095

(5) 당기와 전기 중 리스이용과 관련하여 발생한 총현금유출액은 40,916,339천원 및 40,618,149천원입니다.

(6) 계약에는 리스요소와 비리스요소가 모두 포함될 수 있습니다. 연결회사는 상대적개별 가격에 기초하여 계약 대가를 리스요소와 비리스요소에 배분하였습니다. 그러나 연결회사가 리스이용자인 부동산 리스의 경우 리스요소와 비리스요소를 분리하지않고 하나의 리스요소로 회계처리하는 실무적 간편법을 적용하였습니다.

(7) 당기와 전기 중 리스제공자로서 운용리스에서 발생한 수익은 3,515,432천원 및 4,868,271천원입니다.

13. 투자부동산

(1) 당기말과 전기말 투자부동산 장부금액의 구성내역은 다음과 같습니다.

① 당기말

(단위: 천원)			
구 분	취득원가	감가상각누계액	장부금액
토지	10,134,604	-	10,134,604
건물	2,018,223	(1,216,116)	802,107
합계	12,152,827	(1,216,116)	10,936,711

② 전기말

(단위: 천원)			
구 분	취득원가	감가상각누계액	장부금액
토지	10,134,604	-	10,134,604
건물	1,967,157	(1,152,703)	814,454
합계	12,101,761	(1,152,703)	10,949,058

(2) 당기와 전기 중 투자부동산 장부금액의 변동내역은 다음과 같습니다.

① 당기

(단위: 천원)				
구 분	기초금액	감가상각비	기타증감액(*)	기말금액
토지	10,134,604	-	-	10,134,604
건물	814,454	(47,976)	35,629	802,107
합계	10,949,058	(47,976)	35,629	10,936,711

(*) 당기 중 유형자산에서 대체된 금액입니다.

② 전기

(단위: 천원)				
구 분	기초금액	감가상각비	기타증감액(*1)	기말금액
토지	9,193,505	-	941,099	10,134,604
건물	890,764	(47,974)	(28,336)	814,454
합계	10,084,269	(47,974)	912,763	10,949,058

(*) 전기 중 유형자산에서 대체된 금액입니다.

(3) 당기말과 전기말 현재 투자부동산의 공정가치는 다음과 같습니다.

(단위: 천원)		
구 분	당기말	전기말
토지	13,908,792	10,332,908
건물	1,063,608	892,484
합계	14,972,400	11,225,392

공시지가와 최근 감정평가 등을 반영한 평가금액에 근거하여 산정되고 있습니다.

(4) 당기와 전기 중 투자부동산과 관련하여 인식한 손익의 내역은 다음과 같습니다.

(단위: 천원)		
구 분	당기	전기
임대수익	151,309	178,582
운영비용	168,091	125,054

14. 무형자산 및 영업권

(1) 당기말과 전기말 무형자산의 구성내역은 다음과 같습니다.

① 당기말

(단위: 천원)					
구분	취득원가	상각누계액	손상차손누계액	정부보조금	장부금액
영업권	4,854,524	-	(1,244,710)	-	3,609,814
산업재산권	2,337,564	(1,875,280)	(26,771)	-	435,513
개발비	176,884,433	(119,471,051)	(39,387,487)	(1,638,797)	16,387,098
소프트웨어	55,381,660	(26,002,453)	(18,707,610)	-	10,671,597
시설이용권	8,832,067	-	(1,845,074)	-	6,986,993
기타무형자산	4,360,843	(3,869,400)	(283,169)	-	208,274
개발중인무형자산	10,547,974	-	(8,736,655)	-	1,811,319
저작권	19,259,083	(13,628,198)	-	-	5,630,885
브랜드	538,390	-	-	-	538,390
합계	282,996,538	(164,846,382)	(70,231,476)	(1,638,797)	46,279,883

② 전기말

(단위: 천원)					
구분	취득원가	상각누계액	손상차손누계액	정부보조금	장부금액
영업권	1,605,801	-	(1,217,288)	-	388,513
산업재산권	2,124,087	(1,739,056)	(26,771)	-	358,260
개발비	164,480,180	(110,314,965)	(28,724,618)	(189,546)	25,251,051
소프트웨어	53,537,504	(20,441,055)	(16,523,672)	-	16,572,777
시설이용권	9,052,618	-	(1,845,074)	-	7,207,544
기타무형자산	4,356,756	(3,071,571)	(283,169)	-	1,002,016
개발중인무형자산	8,662,728	-	(4,103,865)	(1,073,177)	3,485,686
저작권	15,727,227	(8,462,606)	-	-	7,264,621
합계	259,546,901	(144,029,253)	(52,724,457)	(1,262,723)	61,530,468

(2) 당기와 전기 중 무형자산 장부금액의 변동내역은 다음과 같습니다.

① 당기

(단위: 천원)								
구분	기초금액	연결실체변동(*1)	취득금액	무형자산상각비	처분금액	손상차손	기타증감액(*2)	기말금액
영업권	388,513	3,637,236	-	-	-	(415,935)	-	3,609,814
산업재산권	358,260	19,642	31,738	(145,702)	-	-	171,575	435,513
개발비	25,251,051	88,569	-	(9,174,669)	-	(10,967,060)	11,189,207	16,387,098
소프트웨어	16,572,777	17,099	110,849	(5,528,942)	-	(2,183,937)	1,683,751	10,671,597
시설이용권	7,207,544	-	-	-	(176,551)	-	(44,000)	6,986,993
기타무형자산	1,002,016	4,667	-	(798,207)	-	-	(202)	208,274
개발중인무형자산	3,485,686	5,965	15,721,598	-	(242)	(4,424,311)	(12,977,377)	1,811,319
저작권	7,264,621	-	3,531,857	(5,165,593)	-	-	-	5,630,885
브랜드	-	538,390	-	-	-	-	-	538,390
합계	61,530,468	4,311,568	19,396,042	(20,813,113)	(176,793)	(17,991,243)	22,954	46,279,883

(*1) 당기 중 종속기업으로 분류된 (주)웅진휴캄 및 관계기업의 합병으로 인한 금액입니다.

(*2) 당기 중 건설중인자산은 산업재산권 164,556천원, 개발비 11,189,207천원, 소프트웨어 1,683,751천원으로 대체되었습니다.

② 전기

(단위: 천원)						
구분	기초금액	취득금액	무형자산상각비	손상차손	기타증감액(*)	기말금액
영업권	648,513	-	-	(260,000)	-	388,513
산업재산권	316,170	57,615	(137,070)	-	121,545	358,260
개발비	41,899,763	44,284	(15,770,962)	(16,901,241)	15,979,207	25,251,051
소프트웨어	29,200,733	576,814	(6,916,314)	(15,384,727)	9,096,271	16,572,777
시설이용권(*)	7,261,321	-	-	45,463	(99,240)	7,207,544
기타무형자산	1,803,917	-	(800,396)	-	(1,505)	1,002,016
개발중인무형자산	7,146,567	23,780,036	-	(1,889,388)	(25,551,529)	3,485,686
저작권	7,245,852	5,166,393	(5,147,624)	-	-	7,264,621
합계	95,522,836	29,625,142	(28,772,366)	(34,389,893)	(455,251)	61,530,468

(*) 전기 중 시설이용권 손상차손 45,463천원이 환입되었습니다.

(3) 차입원가 자본화

연결회사는 적격자산의 취득과 관련된 차입원가를 자본화하고 있는 바, 자본화가능차입원가를 산정하기 위하여 사용된 자본화이자율 및 자본화된 차입원가는 다음과 같습니다.

(단위: 천원)		
구분	당기	전기
자본화이자율	4.87%	4.65%
자본화된 차입원가		
무형자산	209,366	146,292

(4) 당기와 전기 중 영업권의 변동은 다음과 같습니다.

① 영업권과 손상평가 결과

연결회사의 영업권은 사업부문의 현금창출단위에 배분되었으며, 당기말과 전기말 현재 장부금액은 다음과 같습니다.

(단위: 천원)							
구분	당기				전기		
영업권 배부대상 현금창출단위	기초	연결실체변동	손상차손	기말	기초	손상차손	기말
(주)웅진투투럽	388,513	-	(388,513)	-	648,513	(260,000)	388,513
(주)웅진휴캄(*1)	-	1,911,472		1,911,472	-	-	-

(주)웅진컴퍼스(*2)	-	1,725,764	(27,422)	1,698,342	-	-	-
합계	388,513	3,637,236	(415,935)	3,609,814	648,513	(260,000)	388,513

(*1) 당기 중 종속기업으로 분류된 (주)웅진휴캄의 영업권입니다.

(*2) 당기 중 관계기업의 합병으로 생긴 영업권입니다.

② 영업권 손상평가 내역

현금창출단위에 배분된 영업권의 손상평가는 영업권의 장부금액과 해당 현금창출단위의 회수가능액을 비교하여 회수가능액이 영업권을 포함한 현금창출단위의 장부가액에 미달되는 경우 영업권의 손상차손을 인식하고 있습니다. 이 때 회수가능액은 영업권이 배부된 현금창출단위의 사용가치에 근거하여 결정되고 있습니다.

(5) 연결회사는 정부보조금의 수취와 정부보조금에 부가된 조건의 준수에 대한 합리적인 확신이 있을 때 공정가치로 인식하고 있습니다. 수익과 관련된 정부보조금은 이연하여 정부보조금의 교부 목적과 관련된 원가와 대응될 수 있는 기간에 손익계산서에 인식하고 있습니다. 자산과 관련된 정부보조금은 자산의 장부금액을 결정할 때 차감하여 표시하고 있으며, 관련 자산의 내용연수에 걸쳐 비용을 차감하는 방식으로 회계처리하고 있습니다.

(6) 내부창출무형자산

연결회사는 당기 및 전기 중 사업성이 낮은 것으로 판단되는 내부창출무형자산 17,575,308천원(전기 34,175,356천원)을 손상처리하였으며, 손익계산서상 '기타비용'에 포함되어 있습니다.

1) 당기와 전기의 내부창출무형자산 손상금액은 다음과 같습니다.

① 당기

(단위: 천원)		
구분	개별자산	손상차손 금액
학습관리서비스	바로셈 등	952,916
독서관리서비스	신비아파트 한자 등	103,402
기타사업부문	스마트올 중학 등	10,864,154
	AI 디지털교과서	3,603,257
	영어 학습교재 등	2,051,579
합계		17,575,308

② 전기

(단위: 천원)		
분류	개별자산	손상차손 금액
학습관리서비스	AI 스피킹 등	3,850,505

독서관리서비스	데일리 인문학 등	4,562,112
기타사업부문	스마트올 쿠키 등	9,077,115
소프트웨어 등	B2C AI 연산업 등	16,685,624
합계		34,175,356

2) 회수가능액의 추정

내부창출무형자산 회수가능액은 사용가치의 계산에 기초하여 추정하고 있습니다.

회수가능액 추정을 위한 미래현금흐름은 회사의 과거 영업성과와 미래 사업계획을 근거로 추정하였습니다. 회수가능액 추정을 위한 할인율은 회사의 가중평균자본비용에 자산의 특유한 위험을 반영하여 조정한 할인률인 8.5%로 추정하였습니다.

3) 주요 내부창출무형자산의 자산내역

당기말 현재 개발중인무형자산 1,811,319천원(전기말: 3,485,686천원)은 AR English 등으로 구성되어 있으며, 개발비 16,387,098천원(전기말: 25,251,051천원)는 슈퍼팟 잉글리시, 스마트올 플랫폼 등으로 구성되어 있습니다. 소프트웨어 10,671,597천원(전기말 16,572,777천원)은 학습관리시스템, 영업관리시스템 등으로 구성되어 있습니다.

4) 당기와 전기 중 비용으로 인식한 연구개발 관련 지출총액은 다음과 같습니다.

(단위: 천원)		
구 분	당기	전기
판매비와관리비	141,745	615,000

15. 매입채무및기타채무

당기말과 전기말 현재 매입채무및기타채무의 상세 내역은 다음과 같습니다.

(단위:천원)		
구분	당기말	전기말
매입채무	59,555,183	59,447,995
미지급금	22,403,954	22,509,834
미지급비용	71,282,495	76,574,895
예수보증금	10,159,465	13,409,886
유동부채 계	163,401,097	171,942,610
미지급금	1,700,880	2,020,386
미지급비용	3,000,000	3,000,000
예수보증금	20,606,511	19,011,844
비유동부채 계	25,307,391	24,032,230

16. 장·단기차입금

(1) 단기차입금

당기말과 전기말 현재 연결회사의 단기차입금 내역은 다음과 같습니다.

(단위: 천원)				
차입처	내역	당기말 이자율(%)	당기말	전기말
KEB하나은행 외	일반대출	4.17~5.23	162,548,000	157,814,000
윤석금	운영자금	0.00~3.00	70,751,780	70,751,780
윤형덕	운영자금	3.00	155,000	155,000
렉스필드컨트리클럽	운영자금	4.60	27,011,811	27,011,811
합계			260,466,591	255,732,591

(2) 장기차입금

당기말과 전기말 현재 연결회사의 장기차입금 내역은 다음과 같습니다.

(단위: 천원)				
차입처	내역	당기말 이자율(%)	당기말	전기말
모아저축은행 등	일반차입금	6.5	105,000,000	105,000,000
KDB산업은행	시설자금대출	4.77~4.90	17,416,520	19,000,000
KB 국민은행	운영자금	-	-	3,248,074
소계			122,416,520	127,248,074
차감: 장기차입금현재가치할인차금			-	(2,429,224)
차감: 유동성장기차입금			(107,240,241)	(3,309,219)
차감: 유동성장기차입금현재가치할인차금			(926,399)	-
합계			14,249,880	121,509,631

17. 사채

(1) 당기말과 전기말 현재 연결회사의 사채 내역은 다음과 같습니다.

(단위: 천원)				
구분	만기일	연이자율(%)	당기말	전기말
제 61 회 사모사채	2024.05.27	-	-	30,000,000
제 62 회 사모교환사채	2026.06.14	0.00	5,000,000	5,000,000
제 64 회 사모사채	2027.05.26	4.32	20,000,000	-
소계			25,000,000	35,000,000
차감 : 사채할인발행차금			(34,983)	(9,927)
차감 : 유동성사채			(4,999,253)	(34,990,073)
합계			19,965,764	-

(2) 당기 중 사채의 변동 내역은 다음과 같습니다.

(단위: 천원)				
구분	기초 금액	차입 금액	상환 금액	기말 금액
제 61 회 사모사채(*1)	30,000,000	-	(30,000,000)	-
제 62 회 사모교환사채	5,000,000	-	-	5,000,000
제 64 회 사모사채(*2)	-	20,000,000	-	20,000,000
합계	35,000,000	20,000,000	(30,000,000)	25,000,000

- 동 사채는 우리종합금융 주식회사가 인수한 후 신보2021제8차 유동화전문유한회사에 양도하였으며,
- (*) 동 유동화회사는 해당 사채를 담보로 CBO를 발행하였습니다. 이와 관련하여 연결회사는 2021년 중 후순위채 450,000천원을 취득하였으며 당기 중 전액 처분하였습니다(주석 5 참조).
- 동 사채는 아이비케이투자증권 주식회사가 인수한 후 신보글로벌2024제1차 유동화전문유한회사에 양도하였으며, 동 유동화회사는 해당 사채를 담보로 CBO를 발행하였습니다. 이와 관련하여 연결회사는 당기 중 후순위채 360,000천원을 취득하였으며, 현재 전액 손상처리되었습니다(주석 5, 31 참조).

(3) 지배기업이 발행한 교환사채의 발행조건은 다음과 같습니다.

구분		내역
1. 사채의 종류		제62회 무기명식 이권부 무보증 사모교환사채
2. 사채의 권면총액		30,000,000,000원
3. 사채의 이율	표면이자율	0%
	만기이자율	0%
4. 만기일		2026년 06월 14일
5. 원금상환방법		1) 만기상환 : 만기까지 조기상환되지 않거나 교환권을 행사하지 않은 사채원리금에 대해 만기일시상환 2) 조기상환 : 사채권자의 조기상환권(Put Option) 있음
6. 교환에 관한 사항	교환비율	100%
	교환가액(*)	4,800원/주
	교환대상	주식회사 웅진씽크빅 기명식 보통주
	교환청구기간	2021년 06월 15일 ~ 2026년 05월 14일
	교환가액 조정사항	교환가액 조정사유 발생시 사채조건에서 정한 바에 따라 조정
7. 투자자의 조기상환권(Put Option)		사채권자는 발행일로부터 2년이 되는 날(2023년 06월 14일) 및 그 이후 매 3개월에 해당되는 날에 본 사채의 전부 또는 일부에 대하여 만기 전 조기상환할 것을 청구할 수 있음.

- 2021년 9월 14일에 1주당 3,840원으로 조정되었으며, 사채의 전부에 대해 교환하게 될 경우 보통주 7,812,500주가 발행됩니다. 한편, 2023년 중 사채권자의 조기상환청구권 행사로 인해 교환사채 총 300억원 중 250억원을 조기상환하였습니다.
- (*)

18. 총당부채

(1) 당기말과 전기말 현재 충당부채 구성내역은 다음과 같습니다.

(단위: 천원)				
구분	당기말		전기말	
	유동	비유동	유동	비유동
마일리지충당부채	39,127	-	-	-
복구충당부채	3,534,920	1,741,882	3,510,245	1,967,143
합계	3,574,047	1,741,882	3,510,245	1,967,143

(2) 당기와 전기 중 충당부채의 변동내역은 다음과 같습니다.

① 당기

(단위: 천원)					
구분	기초금액	설정액	환입 및 사용액	연결실체의 변동(*)	당기말금액
마일리지충당부채	-	33,338	(49,463)	55,252	39,127
복구충당부채	5,477,388	127,388	(327,974)	-	5,276,802
합계	5,477,388	160,726	(377,437)	55,252	5,315,929

(*) 당기 중 (주)웅진휴캄의 종속기업 편입으로 인한 변동분입니다.

② 전기

(단위: 천원)				
구분	기초금액	설정액	환입 및 사용액	전기말금액
마일리지충당부채	51,888	52,108	(103,996)	-
복구충당부채	5,211,814	506,415	(240,841)	5,477,388
합계	5,263,702	558,523	(344,837)	5,477,388

19. 기타부채

당기말과 전기말 현재 기타부채의 상세내역은 다음과 같습니다.

(단위:천원)		
구분	당기말	전기말
선수금	76,369,792	99,305,832
부가세예수금	3,047,383	2,654,300
예수금	3,069,968	4,194,763
선수수익	10,758,779	8,197,037

환불부채	5,761,544	5,929,425
기타의 기타부채	345	-
책임이행적립금	6,544,927	9,439,235
단기계약부채	5,085,233	4,486,522
유동부채 계	110,637,971	134,207,114
기타장기종업원급여부채	108,701	103,153
장기선수수익	2,421,397	1,986,503
장기계약부채	10,269,597	11,672,623
비유동부채 계	12,799,695	13,762,279

20. 종업원급여

연결회사는 종업원을 위한 퇴직급여제도로 확정급여제도를 운영하고 있으며, 이 제도에 따르면 종업원의 퇴직시 근속 1년당 최종 3개월 평균급여에 지급율과 누진율을 곱한 금액을 지급하도록 되어 있습니다. 확정급여채무의 보험수리적 평가는 적격성이 있는 독립적인 보험계리인에 의해서 예측단위적립방식을 사용하여 수행되었습니다.

(1) 당기말과 전기말 현재 연결회사의 확정급여부채 구성내역은 다음과 같습니다.

(단위: 천원)		
계정과목	당기말	전기말
확정급여채무의 현재가치	79,117,309	74,625,462
사외적립자산의 공정가치	(72,353,029)	(66,920,236)
합계	6,764,280	7,705,226
확정급여부채	8,029,478	7,991,045
확정급여자산	(1,265,198)	(285,819)

(2) 당기와 전기 중 확정급여부채의 변동내역은 다음과 같습니다.

① 당기

(단위: 천원)			
구분	확정급여채무의 현재가치	사외적립자산의 공정가치	합계
기초	74,625,462	(66,920,236)	7,705,226
퇴직급여:			
당기근무원가	11,240,887	-	11,240,887
이자비용(이자수익)	2,793,610	(2,461,258)	332,352
소계	14,034,497	(2,461,258)	11,573,239

재측정요소:			
사외적립자산 수익	-	221,981	221,981
재무적 가정의 변동	1,639,428	-	1,639,428
인구통계적 가정의 변동	753	-	753
경험조정	851,188	-	851,188
소계	2,491,369	221,981	2,713,350
관계사전입액	292,397	(98,171)	194,226
연결실체의 변동	346,586	16,821	363,407
지급액	(12,673,002)	4,912,575	(7,760,427)
불입액	-	(8,024,741)	(8,024,741)
기말	79,117,309	(72,353,029)	6,764,280

② 전기

(단위: 천원)			
구분	확정급여채무의 현재가치	사외적립자산의 공정가치	합계
기초	66,725,754	(63,808,526)	2,917,228
퇴직급여:			
당기근무원가	10,465,513	-	10,465,513
이자비용(이자수익)	2,971,081	(2,801,132)	169,949
소계	13,436,594	(2,801,132)	10,635,462
재측정요소:			
사외적립자산 수익	-	(50,157)	(50,157)
재무적 가정의 변동	2,301,146	-	2,301,146
인구통계적 가정의 변동	(125,278)	-	(125,278)
경험조정	2,650,261	-	2,650,261
소계	4,826,129	(50,157)	4,775,972
관계사전입액	402,379	(56,904)	345,475
지급액	(10,765,394)	6,710,733	(4,054,661)
불입액	-	(6,914,250)	(6,914,250)
기말	74,625,462	(66,920,236)	7,705,226

당기말과 전기말 현재 사외적립자산은 퇴직연금 및 국민연금전환금으로 구성되어 있으며, 당기와 전기 중 사외적립자산에서 발생된 실제 이자수익은 각 2,239,277천원 및 2,851,289천원입니다.

(3) 보고기간종료일 현재 사외적립자산은 원금보장형 고정수익 상품 등에 투자되어 있습니다.

(4) 당기말과 전기말 현재 보험수리적평가를 위하여 사용된 주요 추정은 다음과 같습니다.

(단위: %)		
구분	당기말	전기말
기대임금상승률	3.00~4.80	3.81~4.86
할인율	3.65~5.08	4.26~5.08

연결회사는 확정급여채무의 현재가치계산을 위하여 보고기간말 현재 확정급여채무의 예상 지급시기와 일관성이 있는 우량회사채의 시장수익률을 참조하여 할인율을 결정하였습니다.

(5) 당기말 현재 유의적인 각각의 보험수리적 가정이 발생가능한 합리적인 범위 내에서 변동한다면 확정급여채무에 미치게 될 영향은 다음과 같습니다.

(단위: 천원)		
구 분	확정급여채무	
	증 가	감 소
할인율(1%p 변동)	(2,287,219)	2,410,487
미래 급여인상률(1%p 변동)	3,268,000	(2,968,701)

상기의 민감도 분석은 다른 가정은 일정하다는 가정하에 산정되었습니다. 주요 보험수리적가정의 변동에 대한 확정급여채무의 민감도는 재무상태표에 인식된 확정급여채무 산정 시 사용한 예측단위접근법과 동일한 방법을 사용하여 산정되었습니다. 민감도 분석에 사용된 방법 및 가정은 전기와 동일합니다.

(6) 당기말 현재 연결회사의 확정급여채무의 가중평균만기는 4.0년(전기 4.0년)이며, 당기말과 전기말 현재 할인되지 않은 연금 급여지급액의 만기 분석은 아래와 같습니다.

(단위: 천원)					
구분	1년미만	1년~2년미만	2년~5년미만	5년이상	합계
당기말 확정급여채무	17,615,678	19,972,247	38,639,058	99,821,667	176,048,650
전기말 확정급여채무	16,099,891	18,578,694	39,578,173	102,171,735	176,428,493

(7) 연결회사의 경영진은 보고기간 후 개시하는 회계연도에 사외적립자산에 불입될 예상금액을 5,700,000천원으로 추정하고 있습니다.

(8) 당기말과 전기말 현재 기타장기종업원급여부채의 내역은 다음과 같습니다.

(단위: 천원)		
구분	당기말	전기말
기타장기종업원급여부채	108,701	103,153

(9) 연결회사는 일부 인원에 대해 확정기여제도에 가입하였으며, 확정기여제도와 관련하여 당기와 전기에 비용으로 인식한 금액은 947,392천원 및 874,808천원입니다.

21. 자본

(1) 자본금

당기말과 전기말 현재 자본금 내역은 다음과 같습니다.

(단위:천원)		
구분	당기말	전기말
발행할 주식의 총수	1,500,000,000주	1,500,000,000주
1주당 액면금액	500원	500원
발행한 주식의 총수(*)	79,927,080주	79,927,080주
보통주자본금	42,213,540	42,213,540

(*) 당기말과 전기말 현재 자본금을 액면금액으로 나눈 주식수와 발행한 주식의 총수와의 차이 4,500,000주는 자기주식의 이익소각으로 인한 차이입니다.

(2) 자본잉여금

당기말과 전기말 현재 자본잉여금 내역은 다음과 같습니다.

(단위:천원)		
구분	당기말	전기말
주식발행초과금	33,537,400	33,537,400
감자차익	46,907,897	46,907,897
지분법자본변동	(43,977)	(43,977)
기타자본잉여금	29,359,568	25,495,260
합계	109,760,888	105,896,580

(3) 기타포괄손익누계액

당기말과 전기말 현재 기타포괄손익누계액 내역은 다음과 같습니다.

(단위:천원)		
구분	당기말	전기말
기타포괄-공정가치 측정 금융자산 평가손실	2,450	(32,170)
해외사업환산이익	1,465,626	1,014,231
합계	1,468,076	982,061

(4) 결손금

당기말과 전기말 현재 결손금 내역은 다음과 같습니다.

(단위:천원)		
구분	당기말	전기말
결손금	(90,600,117)	(91,871,294)

(5) 기타자본구성요소

당기말과 전기말 현재 기타자본구성요소 내역은 다음과 같습니다.

(단위:천원)		
구분	당기말	전기말
자기주식	(4,612,865)	(4,612,865)
주식선택권	2,443,905	2,032,361
기타자본	10,714,950	10,390,601
합계	8,545,990	7,810,097

(*) 당기말 현재 보유 중인 자기주식수는 2,211,634주입니다.

22. 주식기준보상

(1) 주식선택권

1) 지배기업이 부여한 주식선택권의 주요 내용은 다음과 같습니다.

구분	20차 부여분	21차 부여분	22차 부여분
권리부여일	2017년 3월 24일	2018년 3월 30일	2019년 3월 29일
부여주식의 총수	563,840주	1,126,390주	617,730주
부여방법	신주발행, 자기주식교부 및 차액보상 중 당사가 선택가능	신주발행, 자기주식교부 및 차액보상 중 당사가 선택가능	신주발행, 자기주식교부 및 차액보상 중 당사가 선택가능
행사가격	2,340원	2,950원	2,530원
가득기간	3년	3년	3년
행사가능기간	4년	4년	4년

2) 당기와 전기 중 지배기업 주식선택권의 변동내역은 다음과 같습니다.

① 당기

(단위: 주)				
구분	20차 부여분	21차 부여분	22차 부여분	합계
당기초	347,640	829,110	508,720	1,685,470
권리소멸	(347,640)	-	-	(347,640)
당기말	-	829,110	508,720	1,337,830

② 전기

(단위: 주)					
구분	19차 부여분	20차 부여분	21차 부여분	22차 부여분	합계
전기초	299,540	347,640	829,110	508,720	1,985,010
권리소멸	(299,540)	-	-	-	(299,540)
전기말	-	347,640	829,110	508,720	1,685,470

3) 지배기업은 산정된 보상원가를 약정용역 제공기간에 안분하여 비용과 기타자본구성요소로 계상하고 있는 바, 세부내역은 다음과 같습니다.

(단위: 천원)					
구분		20차 부여분	21차 부여분	22차 부여분	합계
지배기업이 산정한 총보상원가		526,063	1,264,936	505,921	2,296,920
보상비용	전기까지 인식한 보상비용	452,085	1,175,927	416,642	2,044,654
	전기까지 가득기간 미충족으로 인해 감소한 보상비용	73,978	89,009	89,279	252,266
	소계	526,063	1,264,936	505,921	2,296,920
주식 선택권	당기초 잔액	324,348	931,091	416,642	1,672,081
	당기 소멸된 주식선택권	(324,348)	-	-	(324,348)
	당기말 잔액	-	931,091	416,642	1,347,733

4) 지배기업이 보상원가를 산정하기 위하여 사용한 주요 가정 및 보상원가의 내역은 다음과 같습니다.

(단위: 천원)			
구분	20차 부여분	21차 부여분	22차 부여분
무위험이자율	1.86%	2.44%	1.70%
기대행사기간	5년	5년	5년
예상주가변동성	47.54%	41.46%	41.01%
기대배당수익률	0.00%	0.00%	0.00%
기대권리소멸률	0.00%	0.00%	0.00%

산정된 총보상원가	526,063	1,264,936	505,921
-----------	---------	-----------	---------

5) 종속기업은 총 1,693,428주의 주식선택권을 부여하였으며, 당기말 현재 331,422주가 유효합니다. 당기중 취소분은 861,604주입니다. 총 보상원가 5,335,265천원 중당기 인식한 주식보상원가 환입액은 100,690천원입니다.

(2) 양도제한조건부주식(Restricted Stock Unit)

1) 지배기업은 이사회 결의에 의해 지배기업의 임원에게 양도제한조건부주식(이하 'RSU')을 부여하였으며, 주요 내용은 다음과 같습니다.

구분	2023년도	2024년도
기준주식	(주)웅진 보통주식	(주)웅진 보통주식
부여방법	자기주식 교부	자기주식 교부
부여주식수	747,125주	817,661주
행사가격	0원	0원
부여일	2023-03-09	2024-02-14
행사가능 시점	2026-03-09	2027-02-14
공정가치	1,297,009,000원(주당 1,736원)	993,458,115원(주당 1,215원)
가득조건	부여일로부터 3년 재직 및 일정 평가등급 달성한 경우	

(2) 지배기업이 당기 RSU로 인해 인식한 주식보상비용은 735,892천원입니다.

(3) 종속기업은 총 95,541주의 RSU를 부여하였으며, 당기 RSU로 인해 인식한 주식보상비용은 60,255천원입니다.

23. 고객과의 계약에서 생기는 수익

(1) 수익으로 인식한 금액

(단위: 천원)		
구분	당기	전기
고객과의 계약에서 생기는 수익	1,003,474,864	1,016,327,059
기타원천으로부터의 수익(*)	4,636,502	2,250,093
합계	1,008,111,366	1,018,577,152

(*) 기타원천으로부터 발생하는 수익에는 임대수익 및 관계기업으로부터 발생하는 지분법손익을 포함하고 있습니다.

(2) 고객과의 계약에서 생기는 수익

(단위: 천원)			
구분		당기	전기
고객과의 계약에서 생기는 수익	재화 또는 용역의 유형:		
	제품매출	325,439,137	349,624,705
	상품매출	220,681,155	213,601,934
	렌탈매출	209,462	321,346
	용역매출	432,234,055	432,048,577
	기타매출	24,911,055	20,730,497
	합계	1,003,474,864	1,016,327,059
	수익 인식시기:		
	한시점에 인식	578,323,468	615,336,701
	기간에 걸쳐 인식	425,151,396	400,990,358
	합계	1,003,474,864	1,016,327,059

(3) 당기말과 전기말 현재 연결회사의 선급비용 내역은 다음과 같습니다.

(단위: 천원)			
구 분		당기말	전기말
유동자산:			
자산으로 인식된 계약채결 증분원가		67,742,350	94,054,337
기타		1,963,683	2,719,403
합계		69,706,033	96,773,740
비유동자산:			
자산으로 인식된 계약채결 증분원가		27,195,097	24,315,605
기타		3,701	5,256
합계		27,198,798	24,320,861

(4) 비용으로 인식된 계약채결 증분원가

당기와 전기 중 자산으로 인식된 계약채결 증분원가에서 손익계산서상의 판매수수료등으로 인식된 상각비는 다음과 같습니다.

(단위: 천원)			
구 분		당기	전기

판매수수료 등으로 인식된 상각비	80,105,432	83,340,661
-------------------	------------	------------

연결회사는 약정 멤버십 등 연결회사 서비스 고객 모집 실적에 따라 판매인에게 수수료를 지급하고 있으며, 이러한 수수료 중 고객과 계약을 체결하지 않았다면 지출되지 않았을 원가를 선급비용으로 인식하였습니다. 자산으로 인식한 계약체결 증분원가는 재화나 용역을 고객에게 이전하여 수익이 발생할 때 비용으로 상각됩니다.

(5) 당기말과 전기말 현재 연결회사의 계약부채 내역은 다음과 같습니다.

(단위: 천원)		
구 분	당기말	전기말
선수금	76,356,040	99,225,959
선수수익	9,749,257	7,443,103
단기계약부채	5,085,233	4,486,522
장기계약부채	10,269,597	11,672,623
마일리지충당부채	39,127	-
합계	101,499,254	122,828,207

(6) 수익으로 인식된 계약부채

당기와 전기 중 계약부채에서 손익계산서상 매출 등으로 인식된 수익은 다음과 같습니다.

(단위: 천원)		
구 분	당기	전기
재화 및 콘텐츠 등의 제공	76,567,495	76,818,099
IT 서비스 등의 제공	5,067,474	3,900,236
마일리지 제공	477,685	2,324,923

24. 판매비와관리비의 세부내역 및 비용의 성격별 분류

(1) 당기와 전기 중 판매비와관리비 세부내역은 다음과 같습니다.

(단위: 천원)		
구 분	당기	전기
급여	108,695,338	111,813,779
퇴직급여	11,035,670	9,128,535

복리후생비	19,672,990	19,639,569
판매촉진비	8,941,845	9,863,447
광고선전비	24,486,769	32,293,442
포장운반비	3,654,724	4,050,512
통신비	1,457,729	1,534,514
임차료	7,594,816	7,536,768
수도광열비	3,568,414	3,588,580
차량유지비	250,830	192,214
세금과공과	6,946,318	7,488,875
지급수수료	26,958,141	27,304,973
여비교통비	2,615,267	2,657,127
교육훈련비	9,882,917	11,948,711
용역비	27,780,575	36,741,088
도서인쇄비	89,634	97,706
소모품비	1,398,889	1,315,514
회의비	1,224,329	1,586,345
견본비	3,307	12,103
접대비	1,452,463	1,836,685
보험료	1,358,228	1,391,303
감가상각비	14,531,571	14,238,728
무형자산상각비	4,275,447	5,074,615
사용권자산상각비	36,801,607	39,497,230
수선비	3,035,260	3,895,227
판매수수료	99,857,273	93,300,690
주식보상비용	695,457	233,102
연구비	2,087,416	2,182,972
매출채권손상차손	2,454,511	2,818,845
리스료	2,816,160	2,843,634
기타의판매비와관리비	9,200,583	7,524,972
합계	444,824,478	463,631,805

(2) 당기와 전기 중 비용의 성격별 분류는 다음과 같습니다.

① 당기

(단위: 천원)			
계정과목(*1)	매출원가	판매비와관리비	합 계
재고자산의 변동	6,209,102	-	6,209,102

원재료 및 상품매입액	134,402,351	-	134,402,351
감가상각비	1,592,401	14,531,571	16,123,972
무형자산상각비	16,537,666	4,275,447	20,813,113
사용권자산상각비	5,598	36,801,607	36,807,205
급여	39,333,848	108,695,338	148,029,186
복리후생비	3,425,767	19,672,990	23,098,757
퇴직급여(*2)	3,026,973	11,035,670	14,062,643
주식보상비용	-	695,457	695,457
용역비	44,120,545	27,780,575	71,901,120
지급수수료	19,129,407	26,958,141	46,087,548
판매수수료	165,189,743	99,857,273	265,047,016
임차료	392,519	7,594,816	7,987,335
세금과공과	1,499,280	6,946,318	8,445,598
매출채권손상차손	-	2,454,511	2,454,511
기타비용	97,337,110	77,524,764	174,861,874
합계	532,202,310	444,824,478	977,026,788

(*1) 개발비에 배부된 금액을 제외한 금액입니다.

(*2) 건설중인자산으로 대체된 금액을 제외한 금액입니다.

② 전기

(단위: 천원)			
계정과목(*1)	매출원가	판매비와관리비	합 계
재고자산의 변동	(1,137,531)	-	(1,137,531)
원재료 및 상품매입액	211,754,482	-	211,754,482
감가상각비	1,723,998	14,238,728	15,962,726
무형자산상각비	23,697,750	5,074,615	28,772,365
사용권자산상각비	10,061	39,497,230	39,507,291
급여	37,498,181	111,813,779	149,311,960
복리후생비	3,026,856	19,639,569	22,666,425
퇴직급여(*2)	2,695,203	9,128,535	11,823,738
주식보상비용	-	233,102	233,102
용역비	47,823,415	36,741,088	84,564,503
지급수수료	14,836,034	27,304,973	42,141,007
판매수수료	178,922,753	93,300,690	272,223,443
임차료	369,376	7,536,768	7,906,144
세금과공과	1,356,400	7,488,875	8,845,275

매출채권손상차손	-	2,818,845	2,818,845
기타비용	10,008,428	88,815,008	98,823,436
합계	532,585,406	463,631,805	996,217,211

(*1) 개발비에 배부된 금액을 제외한 금액입니다.

(*2) 건설중인자산으로 대체된 금액을 제외한 금액입니다.

25. 기타수익 및 기타비용

당기와 전기 중 기타수익 및 기타비용의 상세내역은 다음과 같습니다.

(단위: 천원)		
구 분	당기	전기
기타수익:		
외환차익	378,487	374,452
외화환산이익	367,928	370,483
유형자산처분이익	881	72,277
기타유동자산손상차손환입	22,541	-
무형자산처분이익	679	-
채무조정이익	-	9,468
리스변경차익	257,024	51,302
잡이익	7,847,598	3,822,955
복구충당부채환입	20,983	-
무형자산손상차손환입	-	45,462
합계	8,896,121	4,746,399
기타비용:		
외환차손	695,923	463,970
외화환산손실	740,810	1,927,876
유형자산처분손실	332,853	312,992
무형자산처분손실	32,344	-
재고자산감모손실	-	10,549
무형자산손상차손	18,317,536	34,435,355
기타채권손상차손	2,026,801	814,406
기타유동자산손상차손	1,071,128	689,211
리스변경차손	38,373	19,784
기부금	871,624	838,795
잡손실	1,173,603	624,629
합계	25,300,995	40,137,567

26. 금융수익 및 금융비용

당기와 전기 중 금융수익 및 금융비용의 상세내역은 다음과 같습니다.

(단위: 천원)		
구 분	당기	전기
금융수익:		
이자수익	1,616,154	1,987,264
배당금수익	102,924	104,317
당기손익-공정가치측정금융자산 처분이익	-	109,008
당기손익-공정가치측정금융자산 평가이익	8,059	79,882
파생상품평가이익	-	646,793
기타금융상품 손상차손환입	450,000	-
상환전환우선주부채 상환이익	-	3,433,712
합계	2,177,137	6,360,976
금융비용:		
이자비용	24,341,329	23,919,684
당기손익-공정가치측정금융자산 처분손실	-	1,173
당기손익-공정가치측정금융자산 평가손실	1,057,210	1,382,974
기타포괄손익-공정가치측정금융자산 처분손실	31,123	32,896
기타금융자산 손상차손	360,000	-
파생상품평가손실	-	1,923,753
파생상품거래손실	-	7,167
중도상환손실	17,988	-
합계	25,807,650	27,267,647

27. 법인세비용

(1) 당기와 전기 중 계속사업손익법인세비용(수익)의 구성요소는 다음과 같습니다.

(단위: 천원)		
구분	당기	전기
법인세부담액	1,420,366	1,394,534
과거기간 당기법인세에 대하여 당기에 인식한 조정사항	242,493	(934,241)
일시적차이 등의 발생과 소멸로 인한 이연법인세비용(*1)	(5,279,652)	(11,199,562)
당기손익 이외로 인식되는 항목과 관련된 법인세비용(*2)	511,837	1,431,222
기타(해외원천납부세액 등)	(146,620)	124,946
법인세비용(수익)	(3,251,576)	(9,183,101)

(*1) 당기와 전기 중 일시적차이 등의 발생과 소멸로 인한 이연법인세비용은 다음과 같습니다.

(단위: 천원)		
구분	당기	전기
기말 이연법인세순자산	35,396,591	29,783,133
기초 이연법인세순자산	29,783,133	18,583,571
연결실체의 변동	333,806	-
일시적차이 등의 발생과 소멸로 인한 이연법인세비용	(5,279,652)	(11,199,562)

(*2) 당기와 전기 중 당기손익 이외로 인식되는 항목과 관련된 법인세비용은 다음과 같습니다.

(단위: 천원)		
구분	당기	전기
이연법인세:		
- 재측정요소	510,163	921,853
- 기타포괄손익-공정가치측정 금융자산 평가손익 등	1,674	(30,826)
- 자기주식	-	540,195
합계	511,837	1,431,222

(2) 당기와 전기 중 계속사업손익법인세비용과 회계이익의 관계는 다음과 같습니다.

(단위: 천원)		
구분	당기	전기
법인세비용차감전계속사업순이익(손실)	(8,428,241)	(33,937,899)
적용세율에 따른 세부담액	(1,876,213)	(9,371,910)
조정사항		
비과세수익	(4,213,540)	(192,985)
비공제비용	2,513,233	4,265,972
일시적차이에 대한 이연법인세 미인식액의 변동 등	4,037,649	(3,236,229)
과거기간 당기법인세 대하여 당기에 인식한 조정사항	-	(934,241)
당기손익 이외로 인식되는 항목과 관련된 법인세비용	23,020	-
세액공제	(949,993)	(1,047,280)
기타	(2,785,732)	1,333,572
법인세비용(수익)	(3,251,576)	(9,183,101)
평균유효세율(*)	-	-

(*) 당기의 경우 세전손실이 발생하여 평균유효세율은 산출하지 않았습니다.

(3) 당기와 전기 중 이연법인세자산(부채)의 변동내역은 다음과 같습니다.

① 당기

(단위: 천원)

구분	기초금액	당기손익 반영	자본 반영	기말금액
미수수익	(304,539)	(240,252)	-	(544,791)
확정급여부채	1,546,416	(835,314)	510,163	1,221,265
유형자산	(10,663,154)	12,638,042	-	1,974,888
무형자산	9,395,423	1,285,390	-	10,680,813
미지급비용	969,285	(214,218)	-	755,067
대손충당금	24,851,913	(237,025)	-	24,614,888
관계기업투자주식 등	(3,941,344)	3,828,944	-	(112,400)
자기주식	(5,131,855)	-	-	(5,131,855)
기타	(13,973,060)	(6,484,657)	1,674	(20,456,043)
이월결손금	79,118,747	(6,375,106)	-	72,743,641
소계	81,867,832	3,365,804	511,837	85,745,473
이연법인세 미인식액	(52,084,699)	1,735,817	-	(50,348,882)
합계	29,783,133	5,101,621	511,837	35,396,591

② 전기

(단위: 천원)				
구분	기초금액	당기손익 반영	자본 반영	기말금액
미수수익	(606,135)	301,596	-	(304,539)
확정급여부채	972,408	(347,845)	921,853	1,546,416
유형자산	(14,435,625)	3,772,471	-	(10,663,154)
무형자산	2,675,806	6,719,617	-	9,395,423
미지급비용	976,448	(7,163)	-	969,285
대손충당금	27,014,445	(2,162,532)	-	24,851,913
관계기업투자주식 등	(3,458,026)	(483,318)	-	(3,941,344)
자기주식	(5,672,050)	-	540,195	(5,131,855)
기타	(16,461,842)	2,519,608	(30,826)	(13,973,060)
이월결손금	130,769,282	(51,650,535)	-	79,118,747
소계	121,774,711	(41,338,101)	1,431,222	81,867,832
이연법인세 미인식액	(103,191,140)	51,106,441	-	(52,084,699)
합계	18,583,571	9,768,340	1,431,222	29,783,133

(4) 연결회사는 차기 이후 예상연평균이익 한도 내에서 각 회계연도에 소멸되는 이월결손금 등에 대해 이연법인세자산의 실현가능성이 있는 것으로 판단하고 있으며, 종속기업투자주식 및 일부 이월결손금에 대해서는 미래에 실현될 가능성이 희박하여 법인세효과를 인식하지

않았습니다. 당기말과 전기말 현재 이연법인세자산(부채)로 인식하지 아니한 차감할(가산할) 일시적차이는 다음과 같습니다.

(단위: 천원)		
구분	당기말	전기말
기타일시적차이	27,999,251	109,675,421
미사용결손금(*)	287,279,870	326,146,530
이월세액공제	161,460	161,420
종속,관계기업투자	(45,167)	121,252,463
기타	88,958,738	-
합계	404,354,152	557,235,834

(*) 미사용결손금의 만료시기는 다음과 같습니다.

(단위: 천원)		
구분	당기	전기
2023년	-	-
2024년	-	20,244,445
2025년	39,262,892	52,865,971
2026년	80,498,211	82,161,851
2027년	7,577,491	7,577,491
2028년	35,495,287	40,164,568
2029년	38,267,982	40,633,091
2035년	18,387,378	18,387,378
2036년	16,757,767	16,664,469
2037년	26,291,804	35,935,242
2038년	12,343,962	11,512,024
2039년	12,397,096	-
합계	287,279,870	326,146,530

(5) 이연법인세자산과 부채의 회수 및 결제 시기는 다음과 같습니다.

(단위: 천원)		
구분	당기말	전기말
이연법인세자산		
12개월 이내 회수될 금액	39,040,677	35,080,563
12개월 이후 회수될 금액	61,071,580	63,801,895
소계	100,112,257	98,882,458
이연법인세부채		
12개월 이내 결제될 금액	(31,294,218)	(20,316,199)
12개월 이후 결제될 금액	(33,421,448)	(48,783,126)

소계	(64,715,666)	(69,099,325)
이연법인세자산(부채) 순액	35,396,591	29,783,133

28. 지배기업지분에 대한 주당손익

(1) 당기 및 전기 중 지배기업지분에 대한 기본주당손익의 계산내역은 다음과 같습니다.

(단위: 원)		
구분	당기	전기
지배기업 소유주 귀속 당기순손익	3,070,992,522	(10,548,702,331)
가중평균유통보통주식수(*1)	77,715,446	78,284,530
기본주당손익	40	(135)

(*1) 가중평균유통보통주식수

(단위: 주)		
구분	당기	전기
기초 발행보통주식수	79,927,080	79,927,080
자기주식 효과	(2,211,634)	(1,642,550)
가중평균유통보통주식수	77,715,446	78,284,530

(2) 희석주당이익

당기와 전기에는 잠재적 보통주의 희석효과가 발생하지 아니하였는 바, 당기와 전기의 희석주당이익은 기본주당이익과 동일합니다.

(3) 반희석성 잠재적 보통주

당기에는 반희석효과로 인하여 희석주당이익 계산시 고려하지 않았으나 향후 희석효과 발생 가능성이 있는 잠재적 보통주의 내용은 다음과 같습니다.

구분	잠재적 보통주	청구가능기간
주식선택권 21차 부여분	829,110주	2021년 3월 30일 ~ 2025년 3월 29일
주식선택권 22차 부여분	508,720주	2022년 3월 29일 ~ 2026년 3월 28일
양도제한조건부주식	747,125주	2026년 3월 09일 ~ 2026년 3월 23일
양도제한조건부주식	817,661주	2027년 2월 15일 ~ 2027년 3월 02일

29. 현금흐름표

(1) 당기와 전기 중 영업활동현금흐름의 조정내역 및 영업활동으로 인한 자산부채의 변동은 다음과 같습니다.

① 조정내역

(단위: 천원)		
구 분	당기	전기
법인세수익	(3,251,576)	(9,183,101)
이자비용	24,341,329	23,919,684
퇴직급여	11,303,728	10,640,779
외화환산손실	740,810	1,927,876
감가상각비	16,123,972	15,962,726
무형자산상각비	20,813,113	28,772,366
사용권자산상각비	36,807,205	39,507,290
유형자산처분손실	332,853	312,992
무형자산처분손실	32,344	-
무형자산손상차손	18,317,536	34,435,355
리스변경차손	38,373	19,784
매출채권손상차손	2,454,511	2,818,845
기타채권손상차손	2,026,801	814,406
재고자산평가손실	153,442	-
재고자산폐기손실	641,452	1,332,090
재고자산감모손실	-	10,549
기타유동자산손상차손	1,071,128	689,211
당기손익-공정가치측정금융자산처분손실	-	1,173
당기손익-공정가치측정금융자산평가손실	1,057,210	1,382,974
기타포괄손익-공정가치 측정 금융자산 처분손실	31,123	32,896
기타금융자산손상차손	360,000	-
파생상품평가손실	-	1,923,754
파생상품거래손실	-	7,167
중도상환손실	17,988	-
지분법손실	2,309,606	2,618,179
주식보상비용	695,457	233,102
관계기업주식처분손실	36,697	-
기부금	35,964	2,500
판매수수료	80,105,432	83,340,661

기타 현금의 유출이 없는 비용등의 가산	-	10,796
이자수익	(1,616,154)	(1,987,264)
배당금수익	(102,924)	(104,317)
외화환산이익	(367,928)	(370,483)
유형자산처분이익	(881)	(72,277)
무형자산처분이익	(679)	-
무형자산손상차손환입	-	(45,462)
리스변경차익	(257,024)	(51,302)
재고자산평가손실충당금환입	-	(910,830)
기타유동자산손상차손환입	(22,541)	-
당기손익-공정가치측정금융자산 처분이익	-	(109,008)
당기손익-공정가치측정금융자산 평가이익	(8,059)	(79,882)
기타금융자산손상차손환입	(450,000)	-
파생상품평가이익	-	(646,793)
상환전환우선주부채 상환이익	-	(3,433,712)
관계기업투자주식 처분이익	(559,264)	-
채무조정이익	-	(9,468)
기타 현금의 유입이 없는 수익등의 차감	-	(1,644,765)
합계	213,211,044	232,068,491

② 영업활동으로 인한 자산부채의 변동

(단위: 천원)		
구 분	당기	전기
매출채권의 증감	(10,832,605)	11,406,828
미수금의 증감	(1,161,068)	(3,030,307)
미수수익의 증감	1,579,025	(1,575,189)
계약자산의 증감	(3,650,194)	896,417
선급금의 감소	(724,358)	1,807,791
선급비용의 증감	(55,913,837)	(81,604,187)
선급부가세의 증감	18,325	(4,932)
반환재고회수권의 증감	171,725	(542,235)
선급법인세의 증감	968	-
미수법인세환급액의 증감	(13,115)	(39,667)
재고자산의 증감	3,741,042	(4,388,393)
기타유동자산의 증감	78,348	35,287
장기매출채권의 증감	(7,320,152)	(12,589,516)
장기선급금의 감소	-	(2,026,720)
장기선급비용의 증감	-	(4,548)
매입채무의 증감	(428,597)	2,624,550

미지급금의 증감	(2,714,639)	(363,964)
장기미지급금의 증감	(158,742)	(825,979)
미지급비용의 증감	(6,582,654)	2,178,066
선수금의 증감	(19,352,546)	(14,602,602)
선수수익의 증감	1,986,000	230,008
예수금의 증감	(1,005,317)	1,107,620
단기예수보증금의 증감	27,507	256,429
예수보증금의 증감	(252,500)	-
부가세예수금의 증감	428,640	1,108,157
장기보증금의 증감	-	(52,500)
기타유동부채의 증감	(162,333)	(481,989)
장기선수수익의 증감	(1,398,968)	-
마일리지충당부채의 증감	(16,125)	(10,484)
복구충당부채의 증감	(370,291)	(303,488)
확정급여부채의 관계사 전입	194,226	345,475
퇴직금의 지급	(7,760,427)	(4,059,978)
사외적립자산의 지급	(8,024,741)	(6,914,250)
책임이행적립금의 증가	(2,894,309)	2,327,494
단기계약부채의 증감	(348,044)	(2,968,001)
합계	(122,859,756)	(112,064,807)

(2) 당기와 전기 중 현금의 유입과 유출이 없는 중요한 거래는 다음과 같습니다.

(단위: 천원)		
구 분	당기	전기
건설중인 유,무형자산의 본계정대체	15,087,308	35,568,578
유,무형자산 취득관련 미지급금 증감	(1,012,107)	(2,301,106)
무형자산의 취득관련 선금금의 변동	281,754	397,017
재고자산에서 유형자산 대체	2,542,437	1,970,821
리스계약 체결 및 해지에 따른 사용권자산의 증감	24,566,913	31,678,628
장기선급비용의 유동성 대체	1,369	-
보증금의 유동성 대체	-	1,098,423
보증금의 장기보증금 대체	641,129	-
장기계약부채의 유동성대체	1,403,025	1,492,928
장기선수수익의 유동성 대체	2,385,314	-
단기예수보증금의 예수보증금으로 대체	656,000	8,685,000
예수보증금의 유동성 대체	27,899,433	7,942,801
장기차입금의 유동성대체	4,016,570	3,317,874
사채의 유동성대체	-	29,980,417
장단기 현재가치할인차금 및 선수수익의 발생	2,284,199	1,814,693
종속기업투자 취득 관련 미지급금의 증가	3,707,136	-

관계기업투자의 종속기업투자 대체	13,113,653	-
유동성회생채무의 미지급금대체	-	297,188

(3) 당기 및 전기 중 재무활동에서 생기는 부채의 변동은 다음과 같습니다.

① 당기

(단위:천원)					
구 분	기 초	현금유입	현금유출	기타	기 말
단기차입금	255,732,591	180,700,000	(175,536,000)	(430,000)	260,466,591
장기차입금(유동성포함)	124,818,850	-	(4,831,554)	1,502,825	121,490,121
사채(유동성 포함)	34,990,073	19,954,780	(30,000,000)	20,164	24,965,017
리스부채	54,007,364	-	(36,292,172)	23,623,720	41,338,912
예수보증금	32,421,731	2,414,000	(3,188,107)	(881,648)	30,765,976
합계	501,970,609	203,068,780	(249,847,833)	23,835,061	479,026,617

② 전기

(단위:천원)					
구 분	기 초	현금유입	현금유출	기타	기 말
단기차입금	214,902,691	139,895,000	(99,065,100)	-	255,732,591
장기차입금(유동성포함)	126,685,628	5,700,000	(6,443,148)	(1,123,630)	124,818,850
사채(유동성 포함)	59,189,761	-	(25,000,000)	800,312	34,990,073
상환전환우선주부채	14,421,062	-	(23,824,123)	9,403,061	-
리스부채	59,473,014	-	(37,053,309)	24,384,857	54,007,364
예수보증금	31,711,791	3,001,672	(2,183,299)	(108,433)	32,421,731
회생채무	472,104	-	(27,484)	(444,620)	-
합계	506,856,051	148,596,672	(192,835,326)	39,353,212	501,970,609

30. 영업부문

(1) 부문에 대한 일반정보

구분	사업내용
지 주	계열사 관리 및 투자, IT서비스 등
출 판 유 통 및 교 육	서적 도매, 보관 및 운송, 도서 및 교육출판물 제조 및 판매, 학습교육, 놀이플랫폼 등
오 락	레저 및 오락 등
기 타	화장품류 및 건강기능식품 판매, 무역업 등

(2) 당기와 전기 중 연결회사의 산업별 부문 재무현황은 다음과 같습니다.

① 당기

(단위: 천원)						
구분	지주 등	출판·유통	오락	기타	연결조정	합계
손익계산서:						
총매출액	188,909,524	867,180,219	25,702,815	5,328,694	(2,309,606)	1,084,811,646
내부매출액	(72,232,450)	(544,746)	(1,065,939)	(2,857,145)	-	(76,700,280)
순매출액	116,677,074	866,635,473	24,636,876	2,471,549	(2,309,606)	1,008,111,366
감가상각비 등(*1)	5,947,432	65,986,513	3,337,962	196,444	(1,724,061)	73,744,290
영업이익(손실)	18,033,202	9,246,662	7,073,101	(2,521,250)	(747,137)	31,084,578
재무상태표:						
업종별자산(*2)	432,836,827	679,055,395	275,515,493	4,075,586	(420,512,497)	970,970,804
업종별부채	123,881,943	376,456,727	354,492,275	19,117,230	(91,878,376)	782,069,799

(*1) 무형자산상각비와 사용권자산상각비가 포함되어 있습니다.

(*2) 부문자산에 지분법적용 투자지분, 비유동자산 증가액 등을 포함하여 최고경영의사결정자에게 정기적으로 보고하고 있습니다.

② 전기

(단위: 천원)						
구분	지주 등	출판·유통	오락	기타	연결조정	합계
손익계산서:						
총매출액	182,380,028	890,054,559	26,726,501	5,466,753	(2,618,179)	1,102,009,662
내부매출액	(81,559,163)	(437,969)	(1,240,532)	(194,847)	-	(83,432,511)
순매출액	100,820,865	889,616,590	25,485,969	5,271,906	(2,618,179)	1,018,577,151
감가상각비 등(*1)	5,992,686	77,209,258	3,408,809	224,973	(2,593,344)	84,242,382
영업이익(손실)	20,832,266	5,572,227	7,258,389	(1,021,764)	(10,281,177)	22,359,941
재무상태표:						
업종별자산(*2)	430,403,530	739,376,284	277,932,933	4,798,982	(425,433,697)	1,027,078,032
업종별부채	136,163,690	418,313,652	351,029,164	15,254,291	(85,307,566)	835,453,231

(*1) 무형자산상각비와 사용권자산상각비가 포함되어 있습니다.

(*2) 부문자산에 지분법적용 투자지분, 비유동자산 증가액 등을 포함하여 최고경영의사결정자에게 정기적으로 보고하고 있습니다.

31. 우발사항 및 약정사항

(1) 당기말 현재 주요 소송관련 내용은 다음과 같습니다.

가. 연결회사가 원고인 사건

(단위: 천원)					
계류법원	원고	피고	사건내용	소송가액	진행상황
서울중앙지방법원	연결회사	(주)한국인삼공사	용역비 청구의 소	500,000	1심 진행중
서울중앙지법	연결회사	롯데이노베이트(주)	용역비 청구의 소	510,000	1심 진행중
고양지원	연결회사	임명진	물품대금	168,739	1심 진행중
고양지원	연결회사	조진석	물품대금	155,720	1심 진행중
파주시법원	연결회사	주식회사 해피스트림	물품대금	45,595	1심 진행중
의정부지방법원	연결회사	고경실	물품대금	1,097	2심 진행중
합계				1,381,151	

나. 연결회사가 피고인 사건

(단위: 천원)					
계류법원	원고	피고	사건내용	소송가액	진행상황
서울중앙지방법원	(주)한국인삼공사	연결회사	위약금청구의 소	3,458,862	1심 진행중
서울중앙지방법원	백선기 외 188명	연결회사	손해배상 청구의 소	126,750	1심 진행중
고양지원	나경서적	연결회사	청구이의의 소	50,319	1심 진행중
합계				3,635,931	

당기말 현재 법률 자문에 근거하여 연결회사의 경영진은 소송의 결과가 연결회사의 재무상태에 중요한 영향을 주지 않을 것으로 예상하고 있습니다.

(2) 당기말 현재 금융기관 등과 체결한 주요 약정사항은 다음과 같습니다.

(단위: 천원)					
구분	금융기관	물건또는내용	환종	약정금액	실행금액
대출약정	KEB하나은행	담보대출	KRW	12,000,000	10,000,000
대출약정	KEB하나은행	담보대출	KRW	10,000,000	10,000,000
대출약정	iM 뱅크	담보대출	KRW	5,000,000	5,000,000
대출약정	iM 뱅크	담보대출	KRW	5,000,000	-
대출약정	iM 뱅크	담보대출	KRW	4,000,000	4,000,000
대출약정	KDB산업은행	담보대출	KRW	10,000,000	10,000,000
대출약정	우리은행	신용대출	KRW	7,000,000	7,000,000
대출약정	KDB산업은행	일반대출약정	KRW	35,000,000	35,000,000
대출약정	KEB하나은행	일반대출약정	KRW	5,000,000	5,000,000
대출약정	KB국민은행	일반대출약정	KRW	20,000,000	20,000,000
한도대출	KB국민은행	일반자금대출(한도)	KRW	5,000,000	-
한도대출	KDB산업은행	일반자금대출(한도)	KRW	5,000,000	-
한도대출	KB국민은행	일반자금대출(한도)	KRW	15,000,000	4,048,000
한도대출	KDB산업은행	단기한도대출	KRW	9,000,000	9,000,000
대출약정	KB국민은행	기운일반대출	KRW	5,000,000	5,000,000
대출약정	KB국민은행	기운일반대출	KRW	18,500,000	18,500,000

대출약정	KEB하나은행	기운일반대출	KRW	4,000,000	4,000,000
대출약정	KEB하나은행	기운일반대출	KRW	6,000,000	6,000,000
대출약정	KDB산업은행	산업운영대출	KRW	5,000,000	5,000,000
대출약정	KDB산업은행	산업운영대출	KRW	5,000,000	5,000,000
대출약정	KDB산업은행	시설자금대출	KRW	17,416,520	17,416,520
대출약정(*)	모아저축은행 등	담보대출	KRW	105,000,000	105,000,000

(*) 종속기업인 (주)웅진플레이도시 차입을 위한 지배기업의 자금보충약정이 존재하며 관련 약정금액은 1,050억원입니다.

(3) 당기말 현재 연결회사의 채무를 위하여 담보제공 및 근질권을 설정한 자산은 다음과 같습니다.

(단위:천원)					
담보제공 자산	장부금액	차입구분	차입금액	담보설정금액	담보권자
토지, 건물 및 기계장치 (유형자산)(*1)	108,625,811	단기차입금	35,000,000	46,000,000	KDB산업은행
			27,548,000	46,200,000	KB국민은행
			10,000,000	12,000,000	KEB하나은행
			19,000,000	22,800,000	KDB산업은행
		장기차입금	17,416,520	18,000,000	KDB산업은행
토지, 건물 및 완성상가 등 신탁자산의 1~2순위 우선수익권	216,297,908	장기차입금	105,000,000	126,000,000	모아저축은행 등
보험금청구권					
정기예금	50,000	매입채무	450,457	50,000	북폴리오
(주)웅진씽크빅 보통주	154,218,188	단기차입금	10,000,000	14,400,000	KEB하나은행
			10,000,000	12,000,000	KEB하나은행
			5,000,000	12,000,000	iM뱅크
			4,000,000	4,800,000	iM뱅크
			10,000,000	12,000,000	KDB산업은행
무보증 후순위 유동화사채	-	사채	20,000,000	360,000	(유)신보2024 제1차유동화전문
(주)웅진씽크빅 보통주(*2)	5,923,452	(유동성)교환사채	5,000,000	5,000,003	한국예탁결제원
합계	485,115,359		278,414,977	331,610,003	

(*1) 상기 담보제공 외에 출판도매사업과 관련하여 메가스터디 등의 거래처에 대하여 720,000천원의 근저당이 설정되어 있습니다.

(*2) 지배기업은 웅진 제 62 회 교환사채 발행 관련 교환대상 주식을 사채권자를 수익자로 하여 한국예탁결제원에 신탁하였습니다.

(4) 연결회사는 2021년 3월 31일 글로벌 온라인 교육플랫폼 Udemy와 사업권 계약을 체결하였습니다. 연결회사는 Udemy의 한국 파트너사이며, 한국 내 Udemy가 제공하는 교육컨텐츠에 대한 사업권을 보유하고 있습니다.

(5) 연결회사는 2023년 7월 31일 대만 폭스링크 그룹의 자회사 Studio A Inc.와 ARpedia 제품 공급 계약을 체결하였으며, Studio A가 보유한 대만, 홍콩, 마카오, 중국의 온오프라인

매장 및 학습시설, B2B 채널 등을 통해 판매하고 있습니다.

(6) 당기말 현재 연결회사는 다음과 같은 기타보증을 제공받고 있습니다.

1) 당기말 현재 연결회사는 서울보증보험(주)로부터 다음과 같은 보증을 제공받고 있습니다. 지주 등의 영업부문에서는 1,965백만원의 이행보증 등을 제공받고 있습니다. 도서 및 교육출판 영업부문에서는 서울보증보험(주)로부터 2,931백만원의 이행보증을 제공받고 있으며, 출판·유통 영업부문은 1,782백만원의 이행보증 등을 제공받고 있습니다. 또한, 오락 등의 영업부문에서는 서울보증보험(주)로부터 954백만원의 이행보증 등을 제공받고 있으며, 화장품 및 건강기능식품판매 부문에서는 330백만원의 지급보증을 제공받고 있습니다.

2) IT사업부문은 소프트웨어공제조합으로부터 14,667백만원을 한도로 지급보증을 제공받고 있으며, 당기 중 실행금액은 5,216백만원입니다. 이와 관련하여 소프트웨어공제조합에 대한 출자증권이 소프트웨어공제조합에 담보로 제공되어 있습니다.

(7) 당기말 현재 연결회사의 보험가입현황은 다음과 같습니다.

(단위: 천원)			
보험종류	부보대상	부보금액	보험회사
재산종합보험	건물 등	519,862,943	DB손해보험 등
건물배상책임보험	건물	4,706,000	
재난배상보험	건물	1,150,000	
개인정보보호배상책임보험	개인정보 외	2,400,000	
화물배상책임보험	화물	300,000	
합계		528,418,943	

한편, 상기 부보사항 이외에 연결회사는 임직원 가스사고배상책임보험, 화물배상책임보험 및 임원배상책임보험을 가입하고 있으며, 종업원에 대해서는 단체상해보험에 가입하고 있습니다.

당기말 현재 (주)웅진북센에서 가입한 DB손해보험의 보험증권을 KDB산업은행에 질권설정(질권금액 54,390,000천원)하였습니다.

32. 특수관계자와의 거래

(1) 당기말과 전기말 현재 연결회사의 특수관계자의 내역은 다음과 같습니다.

구분	당기말	전기말
관계기업	(주)렉스필드컨트리클럽	(주)렉스필드컨트리클럽
	(주)배컴(*1)	(주)배컴(*1)
	(주)웅진휴캄(*2)	(주)웅진휴캄(*2)
	(주)구루미(*3)	(주)구루미(*3)
기타 특수관계자	(주)웅진생활건강(*4)	(주)웅진생활건강(*4)
	(주)웅진헬스원(*5)	(주)웅진헬스원(*5)
	기타대주주	기타대주주

- (*1) 당기 중 연결회사에 흡수합병되었습니다.
- (*2) 당기 중 유상증자 참여로 지배력을 획득하여 관계기업에서 종속기업으로 재분류하였습니다.
- 전기 중 (주)구루미의 상환전환우선주는 당기손익-공정가치 측정 금융자산으로 계정을 분류하였으나, 연결회사가
- (*3) 피투자회사에 대하여이사 선임권을 보유하고 있어 유의적인 영향력을 행사할 수 있으므로 특수관계자에 포함하여 관계기업으로 구분하였습니다.
- (*4) 주요 경영진이 지배하고 있는 회사로, 연결회사는 기타 특수관계자로 분류하였습니다.
- (*5) (주)웅진생활건강이 전기 신규설립한 종속기업(100%)으로, 연결회사는 기타특수관계자로 분류하였습니다.

(2) 당기와 전기 중 특수관계자와의 매출, 매입 등 주요 거래내역은 다음과 같습니다.

① 매출 등

(단위: 천원)			
특수관계 구분	특수관계자명	당기(*1)	전기(*1)
관계기업	(주)렉스필드컨트리클럽	259,809	224,722
	(주)배컴(*2)	73,386	74,811
	(주)웅진휴캄	-	337,259
	(주)구루미	-	5,200
기타 특수관계자	(주)웅진생활건강(*3)	-	15,944
	(주)웅진헬스원	368,473	445,150
합계		701,668	1,103,086

- (*1) 해당 특수관계자에 대한 매출에는 계약자산 및 계약부채 인식에 따른 수익 금액 및 그룹 브랜드로열티 수익등 이 포함되어있습니다.
- (*2) 당기 중 흡수합병이 완료되어 특수관계자에서 제외하였으며 거래내역은 합병되기 전까지의 금액입니다.
- (*3) 기타특수관계기업 (주)웅진생활건강의 경우 대금회수가능성이 낮다고 판단하였으며, 수익을 인식하지 않은 금액 은 당기 57,009천원(전기 20,836천원)입니다.

② 매입 등

(단위: 천원)			
특수관계 구분	특수관계자명	당기	전기
관계기업	(주)렉스필드컨트리클럽	1,489,773	1,488,949
	(주)웅진휴캄	-	858,826
	(주)배컴(*)	23,000	-
	(주)구루미	188,560	211,363
기타 특수관계자	(주)웅진생활건강	104,604	-
	(주)웅진헬스원	1,182,388	1,682,119
합계		2,988,325	4,241,257

- (*) 당기 중 흡수합병이 완료되어 특수관계자에서 제외하였으며 거래내역은 합병되기 전까지의 금액입니다.

(3) 당기와 전기 중 특수관계자와의 자금 거래 내역은 다음과 같습니다.

(단위: 천원)					
구분	특수관계자명	당기	전기		
		자금 거래 내역	자금대여거래		지분취득
			대여	회수	
관계기업	(주)웅진휴캄(*)	-	950,000	-	-
	(주)배컴	-	-	-	4,375,000
기타 특수관계자	(주)웅진헬스원	-	300,000	300,000	-
	기타대주주	-	-	-	667,644
합계		-	1,250,000	300,000	5,042,644

(*) 전기말 연결회사는 (주)웅진휴캄에게 제공한 대여금 950,000천원에 대하여 (주)웅진휴캄의 재고자산 587,988천원을 양도담보로 제공받았습니다.

(4) 당기말과 전기말 현재 특수관계자에 대한 주요 채권·채무내역은 다음과 같습니다.

① 당기말

(단위: 천원)				
특수관계 구분	특수관계자명	채권		채무
		매출채권	기타채권(*2)	기타채무
관계기업	(주)렉스필드컨트리클럽	43,065	4,302,242	53,130,035
기타 특수관계자	(주)웅진생활건강(*1)	2,210,534	286,299	39,976
	(주)웅진헬스원	641,596	-	14,977
합계		2,895,195	4,588,541	53,184,988

(*1) 당기말 현재 매출채권및기타채권에 대하여 2,434,880천원의 대손충당금을 설정하고 있으며, 당기 중 인식한 금액은 5,856천원입니다.

(*2) 기타채권에는 미수금, 보증금, 시설이용권 등이 포함되어 있습니다.

② 전기말

(단위: 천원)				
특수관계 구분	특수관계자명	채권		채무
		매출채권	기타채권(*2)	기타채무
관계기업	(주)렉스필드컨트리클럽	17,893	4,300,000	51,896,809
	(주)웅진휴캄	258,236	966,982	78,644
	(주)배컴	8,917	-	-
기타 특수관계자	(주)웅진생활건강(*1)	2,148,581	280,598	-
	(주)웅진헬스원	356,943	-	11,032
합계		2,790,570	5,547,580	51,986,485

(*1) 전기말 현재 매출채권및기타채권에 대하여 2,429,179천원의 대손충당금을 설정하고 있으며, 전기 중 인식한 금액은

2,084천원입니다.

(*2) 기타채권에는 미수금, 보증금, 시설이용권 등이 포함되어 있습니다.

(5) 연결회사는 기업 활동의 계획·운영·통제에 대하여 중요한 권한과 책임을 가진 등기임원, 비등기임원, 내부감사 책임자 및 각 사업부문장 등을 주요 경영진으로 판단하였으며, 당기와 전기 중 주요 경영진에 대한 보상을 위해 지급한 금액은 다음과 같습니다.

(단위: 천원)		
분류	당기	전기
단기급여(*1)	8,942,329	9,583,708
퇴직급여(*2)	1,189,011	2,010,528
주식기준보상(*3)	796,148	389,007
합계	10,927,488	11,983,243

단기급여는 현직 임원에 대한 급여, 사회보장분담금, 유급연차휴가, 상여금(보고기간 종료일로부터

(*1) 12개월

이내에 지급될 수 있는 것에 한함) 및 비화폐성급여(예: 의료급여 등) 등을 포함하고 있습니다.

(*2) 등기임원 및 미등기임원에 대한 퇴직급여입니다.

(*3) 임원에게 부여한 주식선택권 및 양도제한조건부주식(RSU)에 대한 보상비용입니다.

(6) 당기말 현재 연결회사가 특수관계자 등을 위하여 제공하고 있는 보증의 내역은 존재하지 않습니다.

(7) 당기말 현재 종속기업주식으로 분류된 (주)웅진플레이도시의 채무에는 연결회사의 주요 경영진으로부터의 차입금 70,906,780천원 및 미지급이자 18,444,280천원(전기말은 차입금 70,906,780천원 및 미지급이자 18,284,980천원)이 포함되어 있습니다. 당기 중 인식한 이자비용은 159,300원(전기 159,300천원)입니다.

(8) 당기말 현재 연결회사는 특수관계자인 (주)구루미가 발행한 상환전환우선주를 당기손익-공정가치 측정 금융자산으로 계정을 분류하였으며, 관련 약정사항은 다음과 같습니다(주석 7 참조).

구분	내용
발행회사	(주)구루미
종류	상환전환우선주
취득금액	2,000,030천원 (21,996주, 주당 발행가액: 90,927원)
취득일	2022년 5월 11일
만기일	2032년 5월 10일(10년)
의결권에 관한 사항	1주당 1개 의결권으로 보통주와 동일
존속기간	대상주식 발행일 후 10년이 경과한 때

배당에 관한 사항	대상주식은 참가적, 누적적 우선주로 당사는 대상주식을 보유하는 동안 배당가능이익이 있는 경우 액면가액 기준 최저연 1%에 해당하는 금액을 누적적으로 우선 배당받게 되고, 보통주의 배당률이 우선주의 배당률을 초과할 경우에는 보통주와 동일한 배당률로 참가하여 배당함.
상환권	납입일로부터 3년이 경과한 날부터 청구가능(상환보장수익률 연복리 3.0%)
전환권	최초 발행일 익일부터 존속기간 만료일 전일까지 보통주로 1:1 비율 전환 가능

(9) 당기말과 전기말 현재 임직원에 대한 대여금 내역은 다음과 같습니다.

(단위: 천원)			
구분	거래내용	당기말	전기말
장,단기대여금	주택자금대출 등	1,807,128	1,821,107

33. 위험관리

(1) 금융위험관리

연결회사의 위험관리활동은 주로 재무적 성과에 영향을 미치는 신용위험, 유동성위험, 시장위험 등의 잠재적 위험을 식별하여 발생가능한 위험을 허용가능한 수준으로 감소, 제거 및 회피함으로써, 안정적이고 지속적인 경영성과를 창출할 수 있도록 지원하고, 동시에 재무구조 개선 및 자금운영의 효율성 제고를 통해 금융비용을 절감함으로써 회사경쟁력 제고에 기여하는데 그 목적이 있습니다.

위험관리 체계를 구축하고 시행하기 위하여, 연결회사는 전사적인 수준의 위험관리정책을 수립하고 있으며, 내부 관리자의 통제 및 검토를 엄격히 수행하여 위험관리정책과 절차를 준수하고 있습니다.

1) 신용위험

연결회사는 금융상품의 거래상대방이 의무를 이행하지 않아 연결회사에 재무손실을 입힐 신용위험에 노출되어 있습니다. 연결회사의 경영진은 신용위험을 관리하기 위하여 신용도가 일정 수준 이상인 거래처와 거래하고 있으며, 금융자산의 신용보강을 위한 정책과 절차를 마련하여 운영하고 있습니다. 연결회사는 신규 거래처와 계약시 공개된 재무정보와 신용평가기관에 의하여 제공된 정보 등을 이용하여 거래처의 신용도를 평가하고 이를 근거로 신용거래한도를 결정하고 있으며, 담보 또는 지급보증을 제공받고 있습니다. 또한, 연결회사는 주기적으로 거래처의 신용도를 재평가하여 신용거래한도를 재검토하고 담보수준을 재조정하고 있으며, 회수가 지연되는 금융자산에 대하여는 분기 단위로 회수지연 현황 및 회수대책이 보고되고 있으며 지연사유에 따라 적절한 조치를 취하고 있습니다.

금융자산의 장부금액은 신용위험에 대한 최대노출정도를 표시하고 있습니다. 당기말과 전기말 현재 연결회사의 신용위험에 대한 최대 노출정도는 다음과 같습니다.

(단위: 천원)		
구분	당기말	전기말
현금및현금성자산(*1)	48,977,070	47,958,926

매출채권및기타채권(유동)	200,572,208	200,693,776
매출채권및기타채권(비유동)	32,136,791	25,839,321
기타금융자산(유동)(*2)	5,930,110	4,466,821
기타금융자산(비유동)(*2)	1,260,000	2,000,000
합계	288,876,179	280,958,844

(*1) 금융회사에 예치하지 않고 연결회사가 보유하고 있는 현금은 신용위험에 대하여 노출되어 있지 않으므로 제외하였습니다.

(*2) 공정가치로 측정되는 금융자산은 제외하였습니다.

한편, 연결회사의 경영진은 신용등급이 우수한 금융기관과 거래하고 있으므로 금융기관으로부터의 신용위험이 연결회사에 미치는 영향은 제한적이라고 판단하고 있습니다.

상각후원가측정금융자산의 신용위험 최대노출액은 장부금액과 유사하며, 자금보충약정으로 인한 신용위험의 최대노출액은 105,000백만원(종속기업의 여신에 대해 금융기관에 제공한 자금보충약정)입니다(주석 31참조).

당기말과 전기말 현재 금융자산의 해외 비중은 중요하지 않으므로 지역별 신용위험에 대한 최대 노출정도에 대한 정보는 공시하지 아니하였습니다.

2) 유동성위험

연결회사는 현금 등 금융자산을 인도하여 결제하는 금융부채와 관련된 의무를 충족하는 데 어려움을 겪게 될 유동성위험에 노출되어 있습니다. 연결회사는 유동성위험을 관리하기 위하여 단기 및 중장기 자금관리계획을 수립하고 현금유출예산과 실제 현금유출액을 지속적으로 분석·검토하여 금융부채와 금융자산의 만기구조를 대응시키고 있습니다. 연결회사의 경영진은 영업활동현금흐름과 금융자산의 현금유입으로 금융부채를 상환가능하다고 판단하고 있습니다.

당기말 현재 금융부채의 계약에 따른 만기는 다음과 같습니다.

(단위: 천원)					
구 분	장부금액	계약상 현금흐름	잔존계약만기		
			1년 이하	1 ~ 5년	5년이상
매입채무및기타채무	163,401,096	163,773,313	165,773,313	-	-
단기차입금	260,466,591	264,858,822	264,858,822	-	-
유동성사채(*)	4,999,253	5,000,000	-	5,000,000	-
유동성장기차입금	107,240,241	113,317,219	113,317,219	-	-
유동성리스부채	27,148,990	27,866,757	27,866,757	-	-
장기매입채무및기타채무	25,307,391	27,798,703	-	27,798,703	-
사채	19,965,764	22,159,500	863,800	21,295,700	-
장기차입금	14,249,880	16,523,323	762,326	14,159,629	1,601,368
장기리스부채	14,189,922	15,598,801	-	15,598,801	-
지급보증한도	105,000,000	105,000,000	105,000,000	-	-
합계	741,969,128	761,896,438	678,442,237	83,852,833	1,601,368

(*) 교환사채의 계약상 만기는 2026년 6월 14일이나 조기상환권 행사기간을 고려하여 유동성 부채로 분류하였습니다.

상기 금융부채의 잔존만기별 현금흐름은 할인되지 아니한 명목금액으로서 지급을 요구받을 수 있는 기간 중 가장 이른 일자를 기준으로 작성되었으며, 이자의 현금흐름을 포함하고 있습니다. 또한, 공정가치로 측정되는 금융부채는 제외하였습니다.

3) 시장위험

시장위험은 시장가격의 변동으로 인하여 금융상품의 공정가치가 변동될 위험입니다. 시장위험은 이자율위험, 환위험 및 기타 가격위험 등으로 구성됩니다.

① 이자율위험

연결회사는 금융상품과 관련하여 이자율변동위험에 노출되어 있습니다. 연결회사는 내부적으로 이자율 1% 변동을 기준으로 이자율위험을 측정하고 있으며, 상기의 변동비율은 합리적으로 발생가능한 이자율 변동위험에 대한 경영진의 평가를 반영하고 있습니다.

당기말과 전기말 현재 연결회사가 보유하고 있는 변동이자부 금융상품의 장부금액은 다음과 같습니다.

(단위: 천원)		
구 분	당기말	전기말
금융부채	60,416,520	51,248,074

당기말과 전기말 현재 변동이자부 금융상품과 관련되어 이자율 1% 변동시 법인세비용차감 전순이익에 미치는 영향은 다음과 같습니다.

(단위: 천원)				
구 분	당기		전기	
	1% 상승시	1% 하락시	1% 상승시	1% 하락시
법인세비용차감전순이익의 증가(감소)	(604,165)	604,165	(512,481)	512,481

② 환위험

연결회사는 제품 수출 및 원재료 수입 거래와 관련하여 USD 등의 환율변동위험에 노출되어 있습니다. 연결회사는 내부적으로 원화 환율 변동에 대한 환위험을 정기적으로 측정하고 있습니다.

당기말과 전기말 현재 기능통화 이외의 외화로 표시된 화폐성자산 및 부채의 기능통화로 환산된 장부금액은 다음과 같습니다.

(단위: 천원)										
구 분	당기말					전기말				
	USD	EUR	JPY	CNH	기타(GBP등)	USD	EUR	JPY	CNH	기타(GBP등)
자산:										
현금및현금성자산	1,385,411	-	2,088	-	89,728	1,995,434	-	3,742	43,467	17,479
매출채권및기타채권	8,374,018	90,121	-	258,714	774,088	6,987,050	122,741	-	65,453	718,398

소계	9,759,429	90,121	2,088	258,714	863,816	8,982,484	122,741	3,742	108,920	735,877
부채:										
매입채무및기타채무	1,199,137	245	-	-	1,661,088	1,753,719	15,228	-	-	159,482
외화순자산 합계	8,560,292	89,876	2,088	258,714	(797,272)	7,228,765	107,513	3,742	108,920	576,395

보고기간말 현재 각 외화에 대한 기능통화의 환율 5% 변동 시 환율변동이 세전손익에 미치는 영향은 다음과 같습니다.

(단위 : 천원)				
구분	당기말		전기말	
	5% 상승시	5% 하락시	5% 상승시	5% 하락시
USD	428,015	(428,015)	361,438	(361,438)
EUR	4,494	(4,494)	5,376	(5,376)
JPY	104	(104)	187	(187)
CNY	12,936	(12,936)	5,446	(5,446)
기타(GBP 등)	(39,864)	39,864	28,820	(28,820)
합계	405,685	(405,685)	401,267	(401,267)

상기 민감도 분석은 보고기간말 현재 기능통화 이외의 외화로 표시된 화폐성 자산 및부채를 대상으로 하였습니다.

③ 기타 가격위험

연결회사의 기타 가격과 관련한 위험은 제한적입니다.

(2) 자본위험관리

연결회사의 자본관리는 계속기업으로서의 존속능력을 유지하는 한편, 자본조달비용을 최소화하여 주주이익을 극대화하는 것을 그 목적으로 하고 있습니다. 연결회사의 경영진은 자본 구조를 주기적으로 검토하고 있습니다.

당기말과 전기말 현재 부채비율은 다음과 같습니다.

(단위: 천원)		
구분	당기말	전기말
부채(A)	782,069,799	835,453,231
자본(B)	188,901,005	191,624,801
부채비율(A/B)	414%	436%

34. 사업결합

(1) 사업결합관련 주요내용

연결회사는 사업경쟁력 강화, 경영효율성 증대 및 사업시너지효과 극대화를 위해 2024년 10월 08일 이사회 결의에 의거 2024년 12월 16일을 합병기일로 관계기업인 (주)배컴을 1:0.02의 비율로 흡수합병하였습니다.

(2) 합병회사의 개요

구분	합병회사	피합병회사
회사명	(주)웅진컴퍼스	(주)배컴
대표자	서종윤	박기홍
주요사업	일반 서적 출판업	전자상거래 소매 중개업

(3) 이전대가와 식별가능한 취득자산 및 인수부채

연결회사가 사업결합의 결과로 인식한 식별가능한 취득자산 및 부채의 내역은 다음과 같습니다.

(단위: 천원)	
구분	금액
I. 총이전대가	
자본금(*1)(*2)	185,780
주식발행초과금(*1)(*2)	1,995,091
이전대가 합계	2,180,871
II. 식별가능한 취득 자산 및 인수부채	
자산	
현금및현금성자산	5,300
매출채권및기타채권	38,439
당기법인세자산	9,885
기타유동자산	13,044
장기매출채권및기타채권	150,757
유형자산	89,876
무형자산	9,085
식별가능무형자산(브랜드)	538,390
영업권(*3)	1,725,764
자산 합계	2,580,540
부채	
매입채무및기타채무	84,047
기타유동부채	394
이연법인세부채	44,951
확정급여채무	270,277

부채 합계	399,669
-------	---------

- (*1) 종속기업 ㈜웅진컴퍼스의 보통주 37,156주가 신주 발행되어 교부되었으며, 신주의 발행가는 현금흐름할인법을 적용하여 평가되었습니다.
- (*2) 발행된 신주의 가치는 사업결합 전에 보유하던 지분의 공정가치에 대한 대용치로써, 재측정한 결과 관계기업처분손실 36,697천원이 인식되었습니다.
- (*3) 인식된 영업권은 세무상 손금으로 인정되지 않습니다.

(4) 사업결합과 관련된 현금흐름의 내역은 다음과 같습니다.

(단위: 천원)	
구분	금액
취득한 종속기업이 보유한 현금	5,300
현금지급 이전대가	-
합 계	5,300

(5) 동일지배 하의 종속기업간 합병

종속기업 ㈜웅진컴퍼스는 2024년 12월 16일을 합병기일로 신주 88,616주를 발행하여, 종속기업 ㈜놀이의발견을 동일지배하의 거래로 합병하였습니다.

35. 보고기간 후 사건

연결회사는 2025년 1월 31일 이사회 결의에 따라 유상증자 참여로 (주)렉스필드컨트리클럽 주식 2,835,476주를 8,648백만원에 취득하였으며, 지분율이 66,67%가 되어 지배력을 획득하였습니다. 이에 따라 (주)렉스필드컨트리클럽은 관계기업에서 종속기업으로 변경되었습니다.

36. 재무제표 승인

연결회사의 연결재무제표는 2025년 2월 13일자 이사회에서 승인되었으며, 2025년 3월 28일자 주주총회에서 최종 승인될 예정입니다.

[별도재무제표]

재 무 상 태 표

제 42(당) 기말 2024년 12월 31일 현재

제 41(전) 기말 2023년 12월 31일 현재

주식회사 웅진

(단위 : 원)

과목	주석	제 42(당) 기말	제 41(전) 기말
자산			
유동자산		83,778,151,468	34,829,084,984
현금및현금성자산	4,7,30	5,602,661,033	12,354,957,452
기타유동금융자산	7,30	2,076,928,080	-
매출채권및기타채권	6,7,30	64,337,727,588	15,110,196,145
계약자산	21	6,784,099,695	3,117,513,126
당기법인세자산	25	-	323,029,864
기타유동자산	9	1,598,470,500	1,392,320,524
재고자산	8	3,378,264,572	2,531,067,873
비유동자산		344,805,714,355	392,198,635,721
장기매출채권및기타채권	6,7,30	3,032,964,673	47,643,728,509
기타비유동금융자산	7,30	358,697,578	2,351,241,597
기타비유동자산	9	27,000,000	27,000,000
종속관계기업투자주식	10,11	314,135,494,203	314,363,734,037
유형자산	12	1,820,879,198	1,730,509,180
무형자산	14	5,548,332,649	5,539,293,648
사용권자산	13	7,424,115,541	11,157,677,325
이연법인세자산	25	12,458,230,513	9,385,451,425
자 산 총 계		428,583,865,823	427,027,720,705
부채			
유동부채		82,972,978,117	107,877,151,873
매입채무및기타채무	7,15,30	16,110,178,491	12,049,069,477
기타유동금융부채	7,16,27	409,167,851	1,129,322,762
단기계약부채	21	7,231,912,913	5,622,707,958
단기차입금	7,16,27,30	46,000,000,000	46,000,000,000
유동성장기차입금	7,16,27,30	-	1,725,739,256
유동성사채	7,16,27,30	4,530,247,382	33,650,029,069
당기법인세부채		471,855,247	-
유동성충당부채	13	200,735,284	95,426,058
기타유동부채	17	2,149,655,266	2,117,852,782
유동성리스부채	7,13,27,30	5,869,225,683	5,487,004,511
비유동부채		39,811,837,832	27,260,243,996
장기매입채무및기타장기채무	7,15,30	296,181,319	372,810,287
장기계약부채	21	10,269,597,199	11,672,622,524
사채	7,16,27,30	19,965,764,420	-

장기차입금	7,16,27,30	-	1,522,335,090
확정급여부채	18	5,246,047,618	5,121,790,250
기타비유동부채	17,18	108,700,780	103,153,393
충당부채	13	411,611,630	516,920,856
장기리스부채	7,13,27,30	3,513,934,866	7,950,611,596
부 채 총 계		122,784,815,949	135,137,395,869
자본			
자본금	1,19	42,213,540,000	42,213,540,000
자본잉여금	19	122,375,495,672	121,386,365,592
기타자본구성요소	19,20,25	(1,143,687,628)	(1,879,580,607)
이익잉여금	19	142,353,701,830	130,169,999,851
자 본 총 계		305,799,049,874	291,890,324,836
부 채 및 자 본 총 계		428,583,865,823	427,027,720,705

별첨 주석은 본 재무제표의 일부입니다.

포 괄 손 익 계 산 서

제 42(당) 기 2024년 01월 01일부터 2024년 12월 31일까지

제 41(전) 기 2023년 01월 01일부터 2023년 12월 31일까지

주식회사 웅진

(단위 : 원)

과목	주석	제 42(당)기	제 41(전)기
매출액	21,29	174,842,818,861	170,722,330,424
매출원가	22,29	118,053,987,171	117,575,276,298
매출총이익		56,788,831,690	53,147,054,126
판매비와관리비	7,22,29	39,470,324,809	32,821,071,863
영업이익		17,318,506,881	20,325,982,263
기타수익	7,23	140,876,503	679,550,276
기타비용	7,23	1,580,690,553	582,507,691
금융수익	7,24	1,531,444,763	1,050,829,587
금융비용	7,24	5,953,367,786	6,326,832,721
법인세비용차감전순이익		11,456,769,808	15,147,021,714
법인세비용(수익)	25	(1,873,941,325)	601,025,507
당기순이익		13,330,711,133	14,545,996,207
기타포괄손익		(1,147,009,154)	(1,197,848,074)
후속적으로 당기손익으로 재분류되지 않는 항목		(1,147,009,154)	(1,197,848,074)
확정급여제도의 재측정요소	18,25	(1,147,009,154)	(1,197,848,074)
총포괄이익		12,183,701,979	13,348,148,133
주당이익	26		
기본및희석주당이익		172	186

별첨 주석은 본 재무제표의 일부입니다.

자 본 변 동 표

제 42(당) 기 2024년 01월 01일부터 2024년 12월 31일까지

제 41(전) 기 2023년 01월 01일부터 2023년 12월 31일까지

주식회사 웅진

(단위 : 원)

과목	자본금	자본잉여금	기타자본구성요소	이익잉여금	총 계
2023.01.01(전기초)	42,213,540,000	121,386,365,592	61,150,849	116,821,851,718	280,482,908,159
총포괄이익					
당기순이익	-	-	-	14,545,996,207	14,545,996,207
확정급여제도의 재측정요소	-	-	-	(1,197,848,074)	(1,197,848,074)
자본에 직접 반영된 소유주와의 거래 등:					
주식보상비용	-	-	360,280,278	-	360,280,278
자기주식 취득	-	-	(2,301,011,734)	-	(2,301,011,734)
2023.12.31(전기말)	42,213,540,000	121,386,365,592	(1,879,580,607)	130,169,999,851	291,890,324,836
2024.01.01(당기초)	42,213,540,000	121,386,365,592	(1,879,580,607)	130,169,999,851	291,890,324,836
총포괄이익					
당기순이익	-	-	-	13,330,711,133	13,330,711,133
확정급여제도의 재측정요소	-	-	-	(1,147,009,154)	(1,147,009,154)
자본에 직접 반영된 소유주와의 거래 등:					
주식보상비용	-	-	735,892,979	-	735,892,979
합병차익	-	989,130,080	-	-	989,130,080
2024.12.31(당기말)	42,213,540,000	122,375,495,672	(1,143,687,628)	142,353,701,830	305,799,049,874

별첨 주석은 본 재무제표의 일부입니다.

현 금 흐 름 표

제 42(당) 기 2024년 01월 01일부터 2024년 12월 31일까지

제 41(전) 기 2023년 01월 01일부터 2023년 12월 31일까지

주식회사 웅진

(단위 : 원)

과목	주석	제 42(당) 기	제 41(전) 기
영업활동으로 인한 현금흐름		20,864,648,388	24,086,843,187
당기순이익		13,330,711,133	14,545,996,207
조정	27	15,091,109,619	9,614,457,356
영업활동으로 인한 자산부채의 변동	27	(7,857,078,768)	(6,291,218,962)
종속기업으로부터 이자 수취		53,785,970	2,527,706,301
종속기업으로부터 배당금 수취		-	4,752,363,980
법인세의 환급(납부)		246,120,434	(1,062,461,695)
투자활동으로 인한 현금흐름		(4,927,573,050)	3,672,787,436
단기금융상품의 감소		-	4,959,657,535
금융기관예치금의 감소		-	51,575,311
상각후원가 측정 금융자산의 처분		450,000,000	-
단기대여금의 회수		1,370,000,000	43,408,040
장기대여금의 회수		-	14,162,850
단기보증금의 회수		49,000,000	-
장기보증금의 회수		1,197,740	84,820,000

이자의 수취		428,792,520	223,104,014
배당금의 수취		102,924,000	102,560,000
금융기관예치금의 증가		(1,787,850,025)	-
단기대여금의 증가		(2,500,000,000)	-
상각후원가 측정 금융자산의 취득		(360,000,000)	-
종속기업주식의 취득		(2,100,000,000)	(667,644,000)
단기보증금의 증가		(100,000)	(117,820,000)
장기보증금의 증가		-	(314,387,000)
유형자산의 취득		(578,993,242)	(537,838,228)
무형자산의 취득		(399,413,440)	(168,811,086)
합병으로 인한 현금의 증가		396,869,397	-
재무활동으로 인한 현금흐름		(22,689,371,757)	(22,261,069,517)
이자의 지급		(4,115,832,492)	(3,739,120,357)
예수보증금의 증가		-	74,672,000
예수보증금의 감소		(76,628,968)	(7,299,449)
중도상환수수료 지급		(17,238,071)	-
회생채무 상환		-	(27,484,044)
단기차입금의 차입		34,000,000,000	27,000,000,000
단기차입금의 상환		(34,000,000,000)	(12,000,000,000)
유동성장기차입금의 상환		(2,575,669,759)	(1,622,307,519)
장기차입금의 상환		(672,404,587)	-
사채의 발행		19,954,780,000	-
유동성사채의 상환		(30,000,000,000)	(17,539,845,610)
파생상품부채의 정산		-	(7,460,154,390)
유동성리스부채의 상환		(5,186,377,880)	(4,098,323,172)
자기주식의 취득		-	(2,841,206,976)
현금및현금성자산의 순증감		(6,752,296,419)	5,498,561,106
기초의 현금및현금성자산		12,354,957,452	6,856,396,346
기말의 현금및현금성자산		5,602,661,033	12,354,957,452

별첨 주석은 본 재무제표의 일부입니다.

주식

제 42(당) 기 2024년 01월 01일부터 2024년 12월 31일까지

제 41(전) 기 2023년 01월 01일부터 2023년 12월 31일까지

주식회사 웅진

1. 회사의 개요

주식회사 웅진(이하 "당사"라 함)은 도서 및 교육출판물 제조·판매업 등을 주요 목적사업으로 하여 1983년 3월 21일자로 설립되어 1994년 11월 5일자에 한국거래소가 개설하는 유가증권시장에 주식을 상장하였습니다.

한편, 당사는 2007년 5월 1일자로 상호를 주식회사 웅진씽크빅에서 주식회사 웅진홀딩스로 변경하고, 동일자로 투자사업부문과 교육문화사업부문 등을 분리하여 당사를준속법인으로 하고 주식회사 웅진씽크빅을 신설법인으로 하는 인적분할을 실시하였으며, 분할 이후 당사는 투자사업, IT사업, 도소매업 등을 영위하고 있습니다. 또한, 2015년 3월 27일자로 상호를 주식회사 웅진홀딩스에서 주식회사 웅진으로 변경하였습니다.

당사는 2012년 9월 26일자로 회생절차개시 결정 이후 회생채무에 대한 변제재원마련을 위하여 코웨이(주) 지분전량, 웅진식품(주) 지분전량, 웅진케미칼(주) 지분전량을 매각하였습니다. 당사는 채무자회생 및 파산에 관한 법률 제283조 제1항이 정한 회생절차종결의 요건을 구비하여 서울중앙지방법원으로부터 2014년 2월 11일자로 회생절차종결 결정을 받았습니다.

당기말 현재 당사의 주요 주주현황은 다음과 같습니다.

(단위:주, %, 천원)			
주주명	소유주식수(주)	지분율(%)	금액
윤새봄	13,025,460	16.30	6,512,730
윤희덕	10,292,907	12.88	5,146,454
자기주식	2,211,634	2.77	1,105,817
기타	54,397,079	68.05	27,198,539
자기주식의 이익소각(*1)	-	-	2,250,000
합계	79,927,080	100.00	42,213,540

(*1) 당기말 현재 자본금을 액면금액으로 나눈 주식수와 발행한 주식의 총수와의 차이 4,500,000주는 자기주식의 이익소각으로 인한 차이입니다.

2. 재무제표 작성기준 및 중요한 회계정책

2.1 재무제표 작성기준

당사의 재무제표는 한국채택국제회계기준에 따라 작성되었습니다. 한국채택국제회계기준은 국제회계기준위원회("IASB")가 발표한 기준서와 해석서 중 대한민국이 채택한 내용을 의미합니다.

재무제표는 다음을 제외하고는 역사적 원가에 기초하여 작성하였습니다.

- 특정 금융자산과 금융부채(파생상품 포함), 공정가치로 측정하는 특정 유형자산과 투자부동산 유형
- 순공정가치로 측정하는 매각예정자산
- 확정급여제도와 공정가치로 측정하는 사외적립자산

한국채택국제회계기준은 재무제표 작성 시 중요한 회계추정의 사용을 허용하고 있으며, 회계정책을 적용함에 있어 경영진의 판단을 요구하고 있습니다. 보다 복잡하고 높은 수준의 판단이 필요한 부분이나 중요한 가정 및 추정이 필요한 부분은 주석3에서 설명하고 있습니다.

2.1.1 제·개정된 기준서의 내용

1) 당사가 채택한 제·개정 기준서 및 해석서

당사는 2024년 1월 1일로 개시하는 회계기간부터 다음의 제·개정 기준서 및 해석서를 신규로 적용하였습니다.

(1) 기업회계기준서 제1001호 '재무제표 표시' 개정 - 부채의 유동/비유동 분류, 약정사항이 있는 비유동부채

보고기간말 현재 존재하는 실질적인 권리에 따라 유동 또는 비유동으로 분류되며, 부채의 결제를 연기할 수 있는 권리의 행사가능성이나 경영진의 기대는 고려하지 않습니다. 또한, 부채의 결제에 자기지분상품의 이전도 포함되나, 복합금융상품에서 자기지분상품으로 결제하는 옵션이 지분상품의 정의를 충족하여 부채와 분리하여 인식된 경우는 제외됩니다. 또한, 기업이 보고기간말 후에 준수해야 하는 약정은 보고기간말에 해당 부채의 분류에 영향을 미치지 않으며, 보고기간 이후 12개월 이내 약정사항을 준수해야 하는 부채가 보고기간말 현재 비유동부채로 분류된 경우 보고기간 이후 12개월 이내 부채가 상환될 수 있는 위험에 관한 정보를 공시해야 합니다. 해당 기준서의 개정이 재무제표에 미치는 중요한 영향은 없습니다.

(2) 기업회계기준서 제1007호 '현금흐름표', 기업회계기준서 제1107호 '금융상품: 공시' 개정 - 공급자금융약정에 대한 정보 공시

공급자금융약정을 적용하는 경우, 재무제표이용자가 공급자금융약정이 기업의 부채와 현금흐름 그리고 유동성위험 익스포저에 미치는 영향을 평가할 수 있도록 공급자금융약정에 대한 정보를 공시해야 합니다. 이 개정내용을 최초로 적용하는 회계연도 내 중간보고기간에는 해당 내용을 공시할 필요가 없다는 경과규정에 따라 중간재무제표에 미치는 영향이 없습니다.

(3) 기업회계기준서 제1116호 '리스' 개정 - 판매후리스에서 생기는 리스부채

판매후리스에서 생기는 리스부채를 후속적으로 측정할 때 판매자-리스이용자가 보유하는 사용권 관련 손익을 인식하지 않는 방식으로 리스료나 수정리스료를 산정합니다. 해당 기준서의 제정이 재무제표에 미치는 중요한 영향은 없습니다.

(4) 기업회계기준서 제1001호 '재무제표 표시' 개정 - '가상자산 공시'

가상자산을 보유하는 경우, 가상자산을 고객을 대신하여 보유하는 경우, 가상자산을 발행한 경우의 추가 공시사항을 규정하고 있습니다. 해당 기준서의 개정이 재무제표에 미치는 중요한 영향은 없습니다.

2.1.2 당사가 적용하지 않은 제·개정 기준서 및 해석서

제정 또는 공표되었으나 시행일이 도래하지 않아 적용하지 아니한 제·개정 기준서 및 해석서는 다음과 같습니다.

(1) 기업회계기준서 제1021호 '환율변동효과'와 기업회계기준서 제1101호 '한국채택국제회계기준의 최초채택' 개정 - 교환가능성 결여

통화의 교환가능성을 평가하고 다른 통화와 교환이 가능하지 않다면 현물환율을 추정하며 관련 정보를 공시하도록 하고 있습니다. 동 개정사항은 2025년 1월 1일 이후 시작하는 회계연도부터 적용되며, 조기적용이 허용됩니다. 해당 기준서의 개정이 재무제표에 미치는 중요한 영향은 없습니다.

2.2 중요한 회계정책

(1) 외화환산

당사는 재무제표를 기능통화이면서 보고통화인 원화로 표시하고 있습니다. 화폐성 외화자산 및 부채는 보고기간말 현재의 기능통화 환율로 환산하고 있습니다. 이에 따라 발생하는 환산차이는 당기손익에 반영하고 있습니다.

한편, 역사적원가로 측정하는 외화표시 비화폐성항목은 최초 거래발생일의 환율을, 공정가치로 측정하는 외화표시 비화폐성항목은 보고기간말의 환율을 적용하여 인식하고 있습니다.

관련 자산, 비용, 수익(또는 그 일부)의 최초 인식에 적용할 환율을 결정하기 위한 거래일은 당사가 대가를 선지급하거나 선수취하여 비화폐성자산이나 비화폐성부채를 최초로 인식한 날입니다. 선지급이나 선수취가 여러 차례에 걸쳐 이루어지는 경우, 당사는 대가의 선지급이나 선수취로 인한 거래일을 각각 결정합니다.

(2) 유동성/비유동성분류

당사는 자산과 부채를 유동/비유동으로 재무상태표에 구분하여 표시하고 있습니다.

자산은 다음의 경우에 유동자산으로 분류하고 있습니다.

- 정상영업주기 내에 실현될 것으로 예상되거나, 정상영업주기 내에 판매하거나 소비할 의도가 있다.
- 주로 단기매매 목적으로 보유하고 있다.
- 보고기간 후 12개월 이내에 실현될 것으로 예상한다.
- 현금이나 현금성자산으로서, 교환이나 부채 상환 목적으로의 사용에 대한 제한 기간이 보고기간 후 12개월 이상이 아니다.

그 밖의 모든 자산은 비유동자산으로 분류하고 있습니다.

부채는 다음의 경우에 유동부채로 분류하고 있습니다.

- 정상영업주기 내에 결제될 것으로 예상하고 있다.
- 주로 단기매매 목적으로 보유하고 있다.
- 보고기간 후 12개월 이내에 결제하기로 되어 있다.
- 보고기간 후 12개월 이상 부채의 결제를 연기할 수 있는 무조건의 권리를 가지고 있지 않다.

그 밖의 모든 부채는 비유동부채로 분류하고 있습니다.

이연법인세자산(부채)은 비유동자산(부채)으로 분류하고 있습니다.

(3) 공정가치 측정

당사는 파생상품과 같은 금융상품을 보고기간말 현재의 공정가치로 평가하고 있습니다.

공정가치로 측정되거나 공정가치가 공시되는 금융상품의 공정가치에 대한 공시는 다음의 주석에 설명되어 있습니다.

- 평가기법, 유의적 추정치 및 가정 - 주석 3-(6), 7
- 공정가치측정 서열체계의 양적 공시 - 주석 7
- 금융상품(상각후원가로 계상하는 상품 포함) - 주석 7

공정가치는 측정일에 시장참여자 사이의 정상거래에서 자산을 매도하면서 수취하거나 부채를 이전하면서 지급하게 될 가격입니다. 공정가치 측정은 자산을 매도하거나 부채를 이전하는 거래가 다음 중 어느 하나의 시장에서 이루어지는 것으로 가정하고 있습니다.

- 자산이나 부채의 주된 시장
- 자산이나 부채의 주된 시장이 없는 경우에는 가장 유리한 시장

당사는 주된 (또는 가장 유리한) 시장에 접근할 수 있어야 합니다.

자산이나 부채의 공정가치는 시장참여자가 경제적으로 최선의 행동을 한다는 가정하에 시장참여자가 자산이나 부채의 가격을 결정할 때 사용하는 가정에 근거하여 측정하고 있습니다.

당사는 상황에 적합하며 관련된 관측가능한 투입변수의 사용을 최대화하고 관측가능하지 않은 투입변수의 사용을 최소화하면서 공정가치를 측정하는 데 충분한 자료가 이용가능한 가치평가기법을 사용하고 있습니다.

재무제표에서 공정가치로 측정되거나 공시되는 모든 자산과 부채는 공정가치 측정에 유의적인 가장 낮은 수준의 투입변수에 근거하여 다음과 같은 공정가치 서열체계로 구분하고 있습니다.

- 수준 1 - 동일한 자산이나 부채에 대한 접근가능한 활성시장의 (조정되지 않은) 공시 가격
- 수준 2 - 공정가치측정에 유의적인 가장 낮은 수준의 투입변수가 직접적으로 또는 간접적으로 관측가능한 투입변수를 이용한 공정가치
- 수준 3 - 공정가치측정에 유의적인 가장 낮은 수준의 투입변수가 관측가능하지 않은 투입변수를 이용한 공정가치

재무제표에 반복적으로 공정가치로 측정되는 자산과 부채에 대하여 당사는 매 보고기간 말 공정가치측정에 유의적인 가장 낮은 수준의 투입변수에 기초한 분류에 대한 재평가를 통해 서열체계의 수준 간의 이동이 있는지 판단하고 있습니다.

공정가치 공시 목적상 당사는 성격과 특성 및 위험에 근거하여 자산과 부채의 분류를 결정하고 공정가치 서열체계의 수준을 결정하고 있습니다.

(4) 고객과의 계약에서 생기는 수익

당사는 다음의 주요 원천으로부터 수익을 인식합니다.

- 재화의 판매
- 용역의 제공
- 배당금수익과 이자수익
- 지주부문수익

1) 재화의 판매

당사는 E-business 솔루션(SAP 등의 ERP)의 판매 등의 상품에 대하여 재화의 소유에 따른 중요한 위험과 보상이 이전된 시점에 수익으로 인식하고 있습니다. 이에 따라 상품은 인도시점에 수익으로 인식하고 있습니다.

2) 용역의 제공

당사는 E-business 솔루션과 관련된 구축과 운영 및 유지보수 용역을 제공하고 있습니다. 기업회계기준서 제1115호에 따르면 기업이 의무를 수행하여 만든 자산이 기업자체에는 대채용도가 없고, 지금까지 의무수행을 완료한 부분에 대해 집행 가능한 지급청구권이 기업에 있어야 진행기준을 적용하여 수익을 인식할 수 있습니다. 당사가 제공하는 E-business 솔루션(SAP 등의 ERP) 구축용역은 당사가 수행하여 만들어지거나 가치가 높아지는 대로 고객이 통제하는 자산을 만들거나 그 자산 가치를 높이므로, 고객에게 구축되는 E-business 솔루션에 대한 통제가 기간에 걸쳐 이전됩니다. 이는 기간에 걸쳐 수행의무가 이행되는 것이므로 기간에 걸쳐 수익이 인식됩니다. 당사는 수행된 용역을 신뢰성 있게 측정할 수 있는 방법을 사용하기 위하여 거래의 성격에 따라, 작업수행정도의 조사, 총예상용역량 대비 현재까지 수행한 누적용역량의 비율, 총추정원가 대비 현재까지 발생한 누적원가의 비율 등의 제공한 용역을 신뢰성 있게 측정할 수 있는 방법을 사용하여 진행률을 결정하고 있습니다.

3) 배당금수익과 이자수익

투자로부터 발생하는 배당금수익은 배당금을 받을 권리가 확정되는 시점에 인식하고 있습니다.

이자수익은 시간의 경과에 따라 유효이자율법으로 인식하고 있습니다. 유효이자율은 금융자산의 예상만기에 걸쳐 수취할 미래현금의 현재가치를 순장부금액과 일치시키는 이자율입니다.

4) 지주부문수익

회사는 종속기업에게 경영자문용역을 정액계약으로 제공하고 있으며, 정액계약의 경우 제공된 기간에 걸쳐 정액법으로 인식하고 있습니다. 상표권 사용수익은 관련된 계약의 경제적 실질을 반영하여 발생기준에 따라 인식하고 있습니다.

(5) 법인세

1) 당기법인세

당기 및 과거기간의 당기법인세부채(자산)는 보고기간말까지 제정되었거나 실질적으로 제정된 세율(및 세법)을 사용하여, 과세당국에 납부할 (과세당국으로부터 환급받을) 것으로 예상되는 금액으로 측정하고 있습니다.

자본에 직접 반영되는 항목과 관련된 당기 법인세는 자본에 반영되며 손익계산서에 반영되지 않고 있습니다. 경영진은 주기적으로 관련 세법 규정의 해석과 관련해서 법인세 환급액에 대한 회수가능성을 평가하여 필요한 경우 충당금을 설정하고 있습니다.

2) 이연법인세

당사는 자산 및 부채의 재무보고 목적상 장부금액과 세무기준액의 차이인 일시적차이에 대하여 이연법인세자산과 이연법인세부채를 인식하고 있습니다.

당사는 다음의 경우를 제외하고 모든 가산할 일시적차이에 대하여 이연법인세부채를 인식하고 있습니다.

- 영업권을 최초로 인식할 때 이연법인세부채가 발생하는 경우
- 자산 또는 부채를 최초로 인식하는 거래로서 사업결합거래가 아니고 거래 당시 회계이익이나 과세소득에 영향을 미치지 아니하면서 거래 당시 동일한 금액으로 가산할 일시적 차이가 생기지 않는 경우
- 종속기업, 관계기업에 대한 투자지분과 관련한 가산할 일시적차이로서 동 일시적 차이의 소멸시점을 통제할 수 있고 예측가능한 미래에 일시적차이가 소멸하지 않을 가능성이 높은 경우

또한, 다음의 경우를 제외하고는 차감할 일시적차이, 미사용 세액공제와 세무상결손금이 사용될 수 있는 과세소득의 발생가능성이 높은 경우 이연법인세자산을 인식하고 있습니다.

- 자산 또는 부채를 최초로 인식하는 거래로서 사업결합거래가 아니고 거래 당시 회계이익이나 과세소득에 영향을 미치지 아니하면서 거래 당시 동일한 금액으로 차감할 일시적

차이가 생기지는 않는 경우

- 종속기업, 관계기업에 대한 투자지분과 관련한 차감할 일시적차이로서 동 일시적 차이가 예측가능한 미래에 소멸할 가능성이 높지 않거나 동 일시적차이가 사용될 수 있는 과세소득이 발생할 가능성이 높지 않은 경우

이연법인세자산의 장부금액은 매 보고기간말에 검토하며, 이연법인세자산의 일부 또는 전부에 대한 혜택이 사용되기에 충분한 과세소득이 발생할 가능성이 더 이상 높지않다면 이연법인세자산의 장부금액을 감액시키고 있습니다. 한편, 감액된 금액은 사용되기에 충분한 과세소득이 발생할 가능성이 높아지면 그 범위내에서 다시 환입하고 있습니다. 또한, 매 보고기간 말마다 인식되지 않은 이연법인세자산에 대하여 재검토하여, 미래 과세소득에 의해 이연법인세자산이 회수될 가능성이 높아진 범위까지 과거 인식되지 않은 이연법인세자산을 인식하고 있습니다.

이연법인세자산 및 부채는 보고기간말까지 제정되었거나 실질적으로 제정된 세율(및세법)에 근거하여 당해 자산이 실현되거나 부채가 결제될 회계기간에 적용될 것으로 기대되는 세율을 사용하여 측정하고 있습니다.

당기손익 이외로 인식되는 항목과 관련된 당기법인세와 이연법인세는 당기손익 이외의 항목으로 인식하고 있습니다. 이연법인세 항목은 해당 거래에 따라서 기타포괄손익으로 인식하거나 자본에 직접 반영하고 있습니다.

당기법인세자산과 당기법인세부채를 상계할 수 있는 법적으로 집행가능한 권리를 가지고 있고, 이연법인세자산과 이연법인세부채가 동일한 과세대상기업과 동일한 과세당국과 관련이 있는 경우에만 이연법인세자산과 이연법인세부채를 상계하여 표시하고 있습니다.

(6) 확정급여부채

당사는 확정급여제도를 운영하고 있으며, 당기근무원가는 예측단위적립방식을 이용하여 매 보고기간종료일에 보험수리적 평가를 통하여 별도로 결정됩니다. 보험수리적손익, 순이자에 포함된 금액을 제외한 사외적립자산의 수익 및 순이자에 포함된 금액을 제외한 자산인식상 한효과의 변동으로 구성된 재측정요소는 발생 즉시 기타포괄손익으로 인식하고 있으며 후속적으로 당기손익으로 재분류하지 않고 있습니다.

과거근무원가는 다음 중 이른 날에 비용으로 인식하고 있습니다.

- 제도의 개정이나 축소가 발생할 때
- 관련되는 구조조정원가나 해고급여를 인식할 때

순이자에 순확정급여부채(자산)에 할인율을 곱하여 결정하고 있습니다. 당사는 근무원가와 순확정급여부채의 순이자를 매출원가 및 판매비와관리비의 항목으로 당기손익으로 인식하고 있습니다.

한편, 당사는 확정기여형 퇴직연금제도도 운영하고 있습니다. 확정기여제도와 관련하여 일정기간 종업원이 근무용역을 제공하였을 때에는 그 근무용역과 교환하여 확정기여제도에 납부해야 할 기여금에 대하여 자산의 원가에 포함하는 경우를 제외하고는 당기손익으로 인식하고 있습니다.

(7) 중단영업

당사는 비유동자산(또는 처분자산집단)의 장부금액이 계속사용이 아닌 매각거래나 분배를 통하여 주로 회수될 것이라면 이를 매각예정으로 분류하고 있습니다. 매각예정으로 분류된 비유동자산과 처분자산집단은 매각부대원가 차감 후 공정가치와 장부금액 중 작은 금액으로 측정하고 있습니다. 매각부대원가는 자산(또는 처분자산집단)의 처분에 직접 귀속되는 증분 원가(금융원가와 법인세비용 제외)입니다.

매각예정으로의 분류 조건은 비유동자산(또는 처분자산집단)이 현재의 상태에서 즉시 매각 가능하고 그 매각가능성이 매우 높은 경우에 충족되는 것으로 보고 있습니다. 매각을 완료하기 위하여 요구되는 조치들은 그 매각이 유의적으로 변경되거나 철회될 가능성이 낮음을 보여야 하며, 매각예정으로 분류한 시점에서 1년 이내에 매각이 완료될 것으로 예상되어야 합니다.

매각예정으로 분류된 유무형자산은 감가상각 또는 상각하지 않고 있습니다.

매각예정 또는 분배예정으로 분류된 자산과 부채는 재무상태표에서 별도의 유동항목으로 표시하고 있습니다.

다음 중 하나에 해당되는 경우 처분자산집단은 중단영업에 해당됩니다.

- 별도의 주요 사업계열이나 영업지역이다.
- 별도의 주요 사업계열이나 영업지역을 처분하려는 단일 계획의 일부이다.
- 매각만을 목적으로 취득한 종속기업이다.

당사는 세후중단영업손익을 계속영업의 결과에서 제외하고 포괄손익계산서에 단일금액으로 표시하고 있습니다.

(8) 유형자산

유형자산은 원가로 측정하고 있으며 최초 인식 후에 취득원가에서 감가상각누계액과손상차손누계액을 차감한 금액을 장부금액으로 표시하고 있습니다. 유형자산의 원가는 당해 자산의 매입 또는 건설과 직접적으로 관련되어 발생한 지출로서 경영진이 의도하는 방식으로 자산을 가동하는데 필요한 장소와 상태에 이르게 하는 데 직접 관련되는 원가와 자산을 해체, 제거하거나 부지를 복구하는 데 소요될 것으로 최초에 추정되는 원가를 포함하고 있습니다.

후속원가는 자산으로부터 발생하는 미래경제적효익이 유입될 가능성이 높으며, 그 원가를 신뢰성 있게 측정할 수 있는 경우에 한하여 자산의 장부금액에 포함하거나 적절한 경우 별도의 자산으로 인식하고 있으며, 대체된 부분의 장부금액은 제거하고 있습니다. 한편 일상적인 수선·유지와 관련하여 발생하는 원가는 발생시점에 당기손익으로 인식하고 있습니다.

유형자산은 아래에 제시된 개별 자산별로 추정된 경제적 내용연수 동안 정액법으로 감가상각하고 있습니다.

구 분	내용연수
비품	6년

유형자산의 감가상각방법, 잔존가치 및 내용연수는 매 보고기간 말에 재검토하고 있으며, 이를 변경하는 것이 적절하다고 판단되는 경우 회계추정의 변경으로 회계처리하고 있습니다.

유형자산을 처분하거나 사용이나 처분을 통한 미래경제적효익이 기대되지 않을 때 해당 유형자산의 장부금액을 재무상태표에서 제거하고 있습니다. 유형자산의 제거로인하여 발생하는 손익은 순매각금액과 장부금액의 차이로 결정하고 있으며, 해당 유형자산이 제거되는 시점에 당기손익으로 인식하고 있습니다.

(9) 무형자산

무형자산은 최초 인식할 때 원가로 측정하며, 최초 인식 후에 원가에서 상각누계액과손상차손누계액을 차감한 금액을 장부금액으로 인식하고 있습니다.

무형자산은 사용 가능한 시점부터 잔존가치를 영("0")으로 하여 아래의 내용연수 동안 정액법으로 상각하고 있습니다. 다만, 일부 무형자산에 대해서는 이를 이용할 수 있을 것으로 기대되는 기간이 예측가능하지 않아 당해 무형자산의 내용연수가 비한정인 것으로 평가하고 상각하지 아니하고 있습니다.

구 분	내용연수	상각방법
산업재산권	5년	정액법
개발비	1~5년	정액법
소프트웨어	5년	정액법
시설이용권	비한정	-

내용연수가 유한한 무형자산의 상각기간과 상각방법은 매 회계연도말에 재검토하고 내용연수가 비한정인 무형자산에 대해서는 그 자산의 내용연수가 비한정이라는 평가가 계속하여 정당한지를 매 보고기간에 재검토하며, 이를 변경하는 것이 적절하다고판단되는 경우 회계추정의 변경으로 처리하고 있습니다.

1) 개별취득하는 무형자산

내용연수가 유한한 개별 취득하는 무형자산은 취득원가에서 상각누계액과 손상차손누계액을 차감한 금액으로 인식하며, 추정내용연수에 걸쳐 정액법으로 상각비를 계상하고 있습니다. 내용연수가 비한정인 개별 취득하는 무형자산은 취득원가에서 손상차손누계액을 차감한 금액으로 인식합니다.

2) 내부적으로 창출한 무형자산 - 연구 및 개발원가

연구활동에 대한 지출은 발생한 기간에 비용으로 인식하고 있습니다.

개발활동(또는 내부프로젝트의 개발단계)과 관련된 지출은 해당 개발계획의 결과가 새로운 제품의 개발이나 실질적 기능 향상을 위한 것이며 당사가 그 개발계획의 기술적, 상업적 달성가능성이 높고 소요되는 자원을 신뢰성 있게 측정가능한 경우에만 무형자산으로 인식하고 있습니다.

내부적으로 창출한 무형자산의 취득원가는 그 무형자산이 위에서 기술한 인식조건을 최초로 충족시킨 시점 이후에 발생한 지출의 합계이며, 내부적으로 창출한 무형자산으로 인식되지 않는 개발원가는 발생시점에 비용으로 인식하고 있습니다.

내부적으로 창출한 무형자산은 최초 인식 후에 취득원가에서 상각누계액과 손상차손누계액을 차감한 금액으로 표시하고 있습니다.

3) 사업결합으로 취득한 무형자산

사업결합으로 취득하고 영업권과 분리하여 인식한 무형자산의 취득원가는 취득일의 공정가치로 측정하고, 최초 인식 후에 사업결합으로 취득한 무형자산은 취득원가에서 상각누계액과 손상차손누계액을 차감한 금액으로 표시하고 있습니다.

4) 무형자산의 제거

무형자산을 처분하거나 사용이나 처분을 통한 미래경제적효익이 기대되지 않을 때 해당 무형자산의 장부금액을 재무상태표에서 제거하고 있습니다. 무형자산의 제거로인하여 발생하는 손익은 순매각금액과 장부금액의 차이로 결정하고 있으며, 해당 무형자산이 제거되는 시점에 당기손익으로 인식하고 있습니다.

5) 특허권과 상표

특허권과 상표는 최초에 취득원가로 측정하고 추정내용연수에 걸쳐 정액법으로 상각하고 있습니다.

(10) 비금융자산의 손상

당사는 매 보고기간말에 자산의 손상을 시사하는 징후가 존재하는지 검토하고 있습니다. 그러한 징후가 존재하는 경우 또는 매년 자산에 대한 손상검사가 요구되는 경우, 당사는 자산의 회수가능액을 추정하고 있습니다. 자산의 회수가능액은 자산 또는 현금창출단위의 순공정가치와 사용가치 중 큰 금액이며, 개별자산별로 결정하나 해당 개별자산의 현금유입이 다른 자산이나 자산집단의 현금유입과 거의 독립적으로 창출되지 않는 경우, 해당 개별자산이 속한 현금창출단위별로 결정됩니다. 자산의 장부금액이 회수가능액을 초과하는 경우, 자산은 손상된 것으로 보며 자산의 장부금액을 회수가능액으로 감소시키게 됩니다. 사용가치는 해당 자산의 기대 미래현금흐름의 추정치를 화폐의 시간가치와 해당 자산의 위험에 대한 시장의 평가를 반영한 세전할인율로 할인한 현재가치로 평가하고 있습니다. 순공정가치는 공개 시장에서 거래되는 종속기업들의 주가 또는 다른 이용가능한 공정가치 평가지표 등을 사용한 적절한 평가모델을 사용하여 결정하고 있습니다.

손상차손은 손상된 자산의 기능과 일관된 비용항목으로 하여 당기손익에 반영하고 있습니다.

영업권을 제외한 자산에 대하여 매 보고기간말에 과거에 인식한 자산의 손상차손이 더 이상 존재하지 않거나 또는 감소하였다는 것을 시사하는 징후가 있는지 여부를 평가하며, 그러한 징후가 있는 경우 회수가능액을 추정하고 있습니다. 과거에 인식한 영업권을 제외한 자산의 손상차손은 직전 손상차손의 인식시점 이후 해당 자산의 회수가능액을 결정하는데 사용된 추정치에 변화가 있는 경우에 한하여 손상차손을 인식하지 않았을 경우의 자산의 장부금액의 상각 후 잔액을 한도로 장부금액을 회수가능액으로 증가시키고 이러한 손상차손환입은 당기손익에 반영하고 있습니다.

다음의 자산에 대하여는 자산손상검사에 있어 각각의 기준이 추가적으로 적용되고 있습니다

- 무형자산

당사는 비한정 내용연수를 가진 무형자산에 대하여 매년 12월 31일과 손상징후가 발생하였을 때 개별 자산별 또는 현금창출단위별로 손상검사를 수행하고 있습니다.

(11) 재고자산

재고자산은 취득원가와 순실현가능가치 중 낮은 금액으로 측정하고 있습니다. 원가는 개별 법에 따라 결정하고 있습니다. 재고자산의 취득원가는 매입원가, 전환원가 및 재고자산을 이용가능한 상태로 준비하는데 필요한 기타 원가를 포함하고 있습니다. 순실현가능가치는 정상적인 영업과정의 예상판매가격에서 예상되는 추가완성원가와 판매비용을 차감한 금액입니다.

매출원가는 재고자산 판매에 따른 수익을 인식하는 기간에 재고자산의 장부금액으로 인식하며, 재고자산을 순실현가능가치로 감액한 평가손실과 모든 감모손실은 감액이나 감모가 발생한 기간의 비용으로 인식하고 있습니다. 또한 재고자산의 순실현가능가치의 상승으로 인한 재고자산평가손실의 환입은 환입이 발생한 기간의 비용으로 인식된 재고자산의 매출원가에서 차감하고 있습니다.

(12) 금융상품 - 최초 인식과 후속 측정

금융상품은 거래당사자 어느 한쪽에게는 금융자산이 생기게 하고 거래상대방에게 금융부채나 지분상품이 생기게 하는 모든 계약입니다.

1) 금융자산

가) 최초 인식과 측정

금융자산은 최초 인식 시점에 후속적으로 상각후원가로 측정되는 금융자산, 기타포괄손익-공정가치 측정 금융자산, 그리고 당기손익-공정가치 측정 금융자산으로 분류됩니다.

최초 인식 시점에 금융자산의 분류는 금융자산의 계약상 현금흐름 특성과 금융자산을 관리하기 위한 당사의 사업모형에 따라 달라집니다. 유의적인 금융요소가 포함되지 않거나 실무

적 간편법을 적용하는 매출채권을 제외하고는, 당사는 금융자산을 최초에 공정가치로 측정하며, 당기손익-공정가치로 측정하는 금융자산의 경우가 아니라면 거래원가를 가감합니다. 유의적인 금융요소가 포함되지 않거나 실무적 간편법을 적용하지 않은 매출채권은 기업회계 기준서 제1115호에 따라 결정된 거래원가로 측정합니다.

금융자산을 상각후원가 또는 기타포괄손익-공정가치로 측정하기 위해서는 현금흐름이 원리금만으로 구성(SPPI)되어야 합니다. 이 평가는 SPPI 테스트라고 하며, 개별 상품 수준에서 수행됩니다.

금융자산의 관리를 위한 당사의 사업모형은 현금흐름을 발생시키기 위해 금융자산을 관리하는 방법과 관련됩니다. 사업모형은 현금흐름의 원천이 금융자산의 계약상 현금흐름의 수취인지, 매도인지 또는 둘 다 인지를 결정합니다.

시장의 합의나 규제에 의해 설정된 기간 프레임 내에서 금융자산을 이전하는 것이 요구되는 금융자산의 매입 또는 매도(정형화된 거래)는 거래일에 인식됩니다. 즉, 당사가 금융자산을 매입하거나 매도하기로 약정한 날을 의미합니다.

나) 후속 측정

후속 측정을 위해 금융자산은 아래 네 가지의 범주로 분류됩니다.

- 상각후원가 측정 금융자산 (채무상품)
- 누적 손익을 당기손익으로 재분류하는 기타포괄손익-공정가치 측정 금융자산 (채무상품)
- 제거시 누적 손익을 당기손익으로 재분류하지 않는 기타포괄손익-공정가치 측정 금융자산 (지분상품)
- 당기손익-공정가치 측정 금융자산

(a) 상각후원가 측정 금융자산 (채무상품)

이 범주는 당사와 가장 관련이 높습니다. 당사는 아래 조건을 모두 만족하는 경우에 금융자산을 상각후원가로 측정합니다.

- 계약상 현금흐름을 수취하기 위해 보유하는 것이 목적인 사업모형 하에서 금융자산을 보유하고,
- 금융자산의 계약 조건에 따라 특정일에 원금과 원금잔액에 대한 이자 지급만으로 구성되어 있는 현금흐름이 발생합니다.

상각후원가 측정 금융자산은 후속적으로 유효이자율법을 사용하여 측정되며, 손상을인식합니다. 자산의 제거, 변경 또는 손상에서 발생하는 이익과 손실은 당기손익으로인식됩니다.

(b) 기타포괄손익-공정가치 측정 금융자산 (채무상품)

당사는 아래의 조건을 모두 충족하는 채무상품을 기타포괄손익-공정가치 금융자산으로 측정합니다.

- 계약상 현금흐름의 수취와 금융자산의 매도 둘 다를 통해 목적을 이루는 사업모형 하에서 금융자산을 보유하고,
- 금융자산의 계약 조건에 따라 특정일에 원리금 지급만으로 구성되어 있는 현금흐름이 발생합니다.

기타포괄손익-공정가치 측정 채무상품에서, 이자수익, 외화환산손익, 그리고 손상 또는 환입은 상각후원가 측정 금융자산과 동일한 방법으로 계산되어 당기손익으로 인식됩니다. 나머지 공정가치 변동부분은 기타포괄손익으로 인식됩니다. 금융자산의 제거시, 기타포괄손익으로 인식한 공정가치 누적 변동분은 당기손익으로 재분류됩니다.

(c) 기타포괄손익-공정가치 측정 금융자산 (지분상품)

최초 인식 시점에, 당사는 기업회계기준서 제1032호 '금융상품 표시'에서의 지분의정의를 충족하고 투자 목적으로 보유하고 있지 않은 지분상품을 기타포괄손익-공정가치로 측정하도록 하는 최소 불가능한 선택을 할 수 있습니다.

이러한 금융자산에서 발생하는 손익은 당기손익으로 재분류되지 않습니다. 배당은 당사가 금융자산의 원가 중 일부를 회수하여 이익을 얻는 경우를 제외하고는, 받을 권리가 확정되었을 때 손익계산서에 금융수익으로 인식됩니다. 기타포괄손익-공정가치 측정 지분상품은 손상을 인식하지 않습니다.

당사는 비상장지분상품에 대해서도 취소불가능한 선택을 할 수 있습니다.

(d) 당기손익-공정가치 측정 금융자산

당기손익-공정가치 측정 금융자산은 단기매매항목, 최초 인식 시에 당기손익-공정가치로 측정하도록 지정된 금융자산 또는 공정가치로 측정하도록 요구되는 금융자산을 포함합니다. 단기간 내에 매도하거나 재구매할 목적으로 취득한 금융자산은 단기매매항목으로 분류됩니다. 분리된 내재파생상품을 포함한 파생상품은 효과적인 위험회피수단으로 지정되지 않았다면 단기매매항목으로 분류됩니다. 현금흐름이 원리금 지급만으로 구성되지 않은 금융자산은 사업모형에 관계없이 당기손익-공정가치 측정 금융자산으로 분류 및 측정됩니다. 상기 문단에서 서술된 것과 같이 채무상품이 상각후원가 또는 기타포괄손익-공정가치 측정 금융자산으로 분류됨에도 불구하고 회계 불일치를 제거하거나 유의적으로 감소시킬 수 있다면 채무상품을 당기손익-공정가치로 측정하도록 지정할 수 있습니다.

당기손익-공정가치 측정 금융자산은 재무상태표에 공정가치로 표시되며, 공정가치의 순변동은 손익계산서에서 당기손익으로 인식됩니다.

이 범주는 파생상품과 공정가치의 변동을 기타포괄손익으로 처리하는 취소불가능한 선택을 하지 않은 상장 지분 상품을 포함합니다. 상장 지분 상품에 대한 배당은 권리가 확정된 시점에 당기손익으로 인식합니다.

복합계약에 내재된 파생상품은 경제적인 특성과 위험이 주계약에 밀접하게 관련되지 않고, 내재파생상품과 동일한 조건인 별도의 상품이 파생상품의 정의를 충족하며, 복합계약이 당기손익-공정가치로 측정되지 않는다면 주계약으로부터 분리하여 별도의 파생상품으로 회계 처리합니다. 내재파생상품은 공정가치로 측정하고 공정가치의 변동을 당기손익으로 인식합니다.

니다. 현금흐름을 유의적으로 변경시키는 계약 조건의 변경이 있거나 당기손익-공정가치 측정 범주에 해당하지 않게 되는 경우에만 재평가가 발생합니다.

주계약이 금융자산인 복합계약에서 내재파생상품은 분리하여 회계처리하지 않습니다. 주계약인 금융자산과 내재파생상품은 상품 전체를 당기손익-공정가치 측정 금융자산으로 분류합니다.

다) 제거

금융자산 (또는, 금융자산의 일부 또는 비슷한 금융자산의 집합의 일부)는 다음과 같은 상황에서 우선적으로 제거됩니다.

- 금융자산의 현금흐름을 수취할 권리가 소멸되거나
- 당사가 금융자산의 현금흐름을 수취할 권리를 양도하거나 양도(pass-through) 계약에 따라 수취한 현금흐름 전체를 중요한 지체 없이 제3자에게 지급할 의무가 있는 경우.

당사가 금융자산의 현금흐름을 수취할 권리를 이전하거나 양도(pass-through) 계약을 체결할 때, 자산을 소유함에 따른 위험과 보상을 유지하는지를 평가합니다. 당사는 금융자산의 위험과 보상의 대부분을 보유하지도 이전하지도 않았다면, 해당 금융자산에 지속적으로 관여하는 정도까지 그 금융자산을 계속 인식합니다. 이 경우에, 당사는 관련된 부채를 인식합니다. 양도된 자산과 관련된 부채는 당사가 보유한 권리와 의무를 반영하여 측정합니다.

보증을 제공하는 형태인 지속적 관여는, 양도된 자산의 장부금액과 수취한 대가 중 상환을 요구받을 수 있는 최대 금액 중 낮은 금액으로 측정됩니다.

2) 금융부채

가) 최초 인식과 측정

금융부채는 최초 인식 시점에 당기손익-공정가치 측정 금융부채, 차입, 미지급금 또는 효과적인 위험회피 수단으로 지정된 파생상품으로 적절하게 분류됩니다.

모든 금융부채는 최초에 공정가치로 인식되고, 차입금 및 미지급금의 경우에는 직접 관련된 거래원가를 차감합니다.

당사의 금융부채는 매입부채와 기타 미지급금, 당좌차월을 포함한 차입과 파생상품부채를 포함합니다.

나) 후속 측정

금융부채의 측정은 아래에서 언급된 분류에 따릅니다.

(a) 당기손익-공정가치 측정 금융부채

당기손익-공정가치 측정 금융부채는 단기매매금융부채와 최초 인식 시점에 당기손익-공정가치로 측정하도록 지정된 금융부채를 포함합니다.

금융부채가 단기간 내에 재매입되는 경우에는 단기매매항목으로 분류됩니다. 이 범주는 또한 기업회계기준서 제1109호에서 정의된 위험회피관계에 있는 위험회피수단으로 지정되지 않은 파생상품을 포함합니다. 또한 분리된 내재파생상품은 위험회피에 효과적인 수단으로 지정되지 않았다면 단기매매항목으로 분류됩니다.

단기매매항목인 금융부채에서 발생하는 손익은 당기손익으로 인식됩니다.

당기손익-공정가치 항목으로 지정된 금융부채는 기업회계기준서 제1109호의 기준을 충족하는 경우에 최초 인식 시점에만 지정됩니다. 당사는 어떤 금융부채도 당기손익-공정가치 항목으로 지정하지 않았습니다.

(b) 차입금

이 범주는 당사와 관련이 높습니다. 최초 인식 이후에, 이자부차입금은 후속적으로 유효이자율법을 사용하여 상각후원가로 측정됩니다. 부채가 제거되거나 유효이자율 상각 절차에 따라 발생하는 손익은 당기손익으로 인식됩니다.

상각후원가는 유효이자율의 필수적인 부분인 수수료나 원가에 대한 할인이나 할증액을 고려하여 계산됩니다.

이 범주는 일반적으로 이자부차입에 적용합니다.

다) 제거

금융부채는 지급 의무의 이행, 취소, 또는 만료된 경우에 제거됩니다. 기존 금융부채가 대여자는 동일하지만 조건이 실질적으로 다른 금융부채에 의해 교환되거나, 기존 부채의 조건이 실질적으로 변경된 경우에, 이러한 교환이나 변경은 최초의 부채를 제거하고 새로운 부채를 인식하게 합니다. 각 장부금액의 차이는 당기손익으로 인식합니다.

3) 금융상품의 상계

금융자산과 금융부채는 인식한 자산과 부채에 대해 법적으로 집행 가능한 상계 권리를 현재 가지고 있거나, 차액으로 결제하거나 자산을 실현하는 동시에 부채를 결제할의도가 있는 경우에 재무상태표에서 상계하여 순액으로 표시됩니다.

(13) 자기주식

당사는 자기주식을 자본에서 차감하여 회계처리하고 있습니다. 자기주식의 취득, 매각, 발행 또는 취소에 따른 손익은 손익계산서에 반영하지 않으며 장부금액과 처분대가의 차이는 기타자본잉여금으로 회계처리하고 있습니다.

(14) 현금및현금성자산

재무상태표상의 현금및현금성자산은 보통예금과 소액현금 및 취득당시 만기가 3개월 이내 인 단기성 예금으로 구성되어 있습니다.

(15) 주식기준보상거래

당사는 임직원의 근로용역에 대해 주식기준에 따른 보상을 제공하고 있는데 임직원에게 주식선택권을 부여하는 제도(주식결제형 주식기준보상거래)를 운영하고 있습니다.

- 주식결제형 주식기준보상거래

주식결제형 주식기준보상원가는 적절한 가치평가모델을 사용하여 부여일의 공정가치로 측정됩니다(주석 20 참조).

주식기준보상원가는 용역제공조건(또는 성과조건)이 충족되는 기간(이하 "가득기간")에 걸쳐 종업원급여로 인식하고, 그에 상응한 자본의 증가를 인식합니다. 매 보고기간말에 누적 보상원가의 측정에는 가득기간의 완료 여부와 최종적으로 부여될 지분상품의 수량에 대한 추정이 반영됩니다. 보고기간 초와 보고기간 말의 누적 보상원가의 변동분은 당기 손익계산서에 가감됩니다.

용역제공조건 및 비시장조건은 부여일 현재 주식선택권의 공정가치를 추정할 때 고려하지 아니하나 궁극적으로 가득되는 지분상품의 수량에 대한 추정 시 반영되고, 시장조건은 부여일 현재 공정가치 측정시 반영됩니다. 주식기준보상에 부여된 다른 조건(관련 용역조건이 없는 경우)은 비가득조건으로 간주됩니다. 비가득조건은 주식기준보상원가 공정가치 측정 시 반영되며 용역제공조건 (또는 성과조건)이 없는 경우에는 즉시 비용으로 인식합니다.

궁극적으로 가득되지 않는 주식기준보상에 대해서는 비용을 인식하지 않고 있습니다. 다만 시장조건이나 비가득조건이 있는 주식결제형 거래로서 다른 모든 성과조건이나 용역 조건을 충족한다면 시장조건이나 비가득조건의 충족여부와 관계없이 가득된것으로 회계처리하고 있습니다.

주식결제형주식기준보상의 조건이 변경될 경우 지정된 가득조건이 충족되지 않아 지분상품이 가득되지 못하는 경우를 제외하고는 조건이 변경되지 않았을 경우에 인식하였어야 할 원가를 최소한으로 하여 인식하고 있습니다. 주식기준보상약정의 총 공정가치를 증가시키거나 종업원에게 유리하게 조건을 변경하는 경우에는 추가로 조건변경의 효과를 인식하고 있습니다. 주식결제형보상이 취소될 경우 취소일에 가득된 것으로 보고 인식되지 않은 보상원가는 즉시 인식하고 있습니다.

발행된 옵션의 희석효과는 희석주당이익을 계산할 때 희석주식으로 반영하고 있습니다(주석 26 참조).

(16) 종속기업 및 관계기업 투자

당사의 재무제표는 기업회계기준서 제1027호에 따른 별도재무제표로서 지배기업 및 관계기업의 투자자가 투자자산을 피투자자의 보고된 성과와 순자산에 근거하지 않고 직접적인 지분 투자에 근거한 회계처리로 표시한 재무제표입니다. 당사는 종속기업과 관계기업에 대한 투자자산을 기업회계기준서 제1027호에 따른 원가법에 따라 회계처리하고 있습니다. 종속기업 및 관계기업으로부터의 배당금은 배당을 받을 권리가 확정되는 시점에 당기손익으로 인식하고 있습니다.

(17) 파생상품

당사는 파생상품의 계약에 따라 발생된 권리와 의무를 공정가액으로 평가하여 자산과 부채로 계상하고, 동 계약으로부터 발생한 손익은 발생 시점에 당기손익으로 인식하고 있습니다.

파생상품은 파생상품 계약 체결 시점에 공정가치로 최초 인식되며 이후 공정가치로 재측정됩니다. 위험회피회계의 적용 요건을 충족하지 않는 파생상품은 매매목적으로 분류되고 파생상품의 공정가치변동은 '금융수익(비용)'으로 손익계산서에 인식됩니다.

(18) 리스

당사는 계약에서 대가와 교환하여, 식별되는 자산의 사용 통제권을 일정기간 이전하게 하는 지를 고려하여 계약의 약정시점에, 계약자체가 리스인지, 계약이 리스를 포함하는지를 판단합니다.

- 리스이용자

당사는 단기리스와 소액 기초자산 리스를 제외한 모든 리스에 대하여 리스료 지급의무를 나타내는 리스부채와 기초자산의 사용권을 나타내는 사용권자산을 인식합니다.

① 사용권자산

당사는 리스개시일(즉, 기초자산이 사용가능한 시점)에 사용권자산을 인식합니다. 사용권자산은 원가로 측정하고, 후속 측정 시 원가모형을 적용하였습니다. 원가모형을 적용하기 위하여 감가상각누계액과 손상차손누계액을 차감하고, 리스부채의 재측정에 따른 조정을 반영합니다. 사용권자산의 원가는 인식된 리스부채 금액, 최초직접원가, 그리고 받은 리스 인센티브를 차감한 리스개시일이나 그 전에 지급한 리스료를 포함합니다.

리스기간 종료시점에 당사에 기초자산의 소유권이 이전되는 경우나 사용권자산의 원가에 회사가 매수선택권을 행사할 것임이 반영되는 경우, 감가상각은 자산의 기초자산의 추정된 내용연수를 사용하여 계산됩니다.

사용권자산도 손상의 대상이 되며 주석 2.3 (10) 비금융자산의 손상에 대한 회계정책에서 설명하였습니다.

② 리스부채

리스 개시일에, 당사는 리스기간에 걸쳐 지급될 리스료의 현재가치로 리스부채를 측정합니다. 리스료는 고정리스료(실질적인 고정리스료를 포함하고, 받을 리스 인센티브는 차감), 지수나 요율에 따라 달라지는 변동리스료 및 잔존가치보증에 따라 지급될 것으로 예상되는 금액으로 구성됩니다. 리스료는 또한 회사가 매수선택권을 행사할 것이 상당히 확실한 경우에 그 매수선택권의 행사가격과 리스기간이 회사의 종료선택권 행사를 반영하는 경우에 그 리스를 종료하기 위하여 부담하는 금액을 포함합니다.

지수나 요율에 따라 달라지는 변동리스료가 아닌 변동리스료 리스료 발생을 유발하는 사건 또는 조건이 발생한 기간의 비용으로 인식합니다.

당사는 리스료의 현재가치를 계산할 때, 리스의 내재이자율을 쉽게 산정할 수 없기 때문에 리스개시일의 증분차입이자율을 사용합니다. 리스개시일 이후 리스부채 금액은 이자를 반영하여 증가하고 지급한 리스료를 반영하여 감소합니다. 또한, 리스부채의 장부금액은 리스기간의 변경, 리스료의 변경(예를 들어, 리스료를 산정할 때 사용한 지수나 요율의 변동으로 생기는 미래 리스료의 변동) 또는 기초자산을 매수하는 선택권 평가에 변동이 있는 경우 재측정됩니다.

③ 단기리스와 소액 기초자산 리스

당사는 차량운반구의 리스에 단기리스(즉, 이러한 리스는 리스기간이 리스개시일로부터 12개월 이하이고 매수선택권을 포함하지 않음)에 대한 인식 면제 규정을 적용합니다. 또한 당사는 소액자산으로 간주되는 사무용품의 리스에 소액자산 리스에 대한 인식 면제 규정을 적용합니다. 단기리스와 소액자산 리스에 대한 리스료는 리스기간에 걸쳐 정액기준으로 비용으로 인식합니다.

(19) 매출채권

매출채권은 유의적인 금융요소를 포함하지 않는 경우에는 무조건적인 대가의 금액으로, 유의적인 금융요소를 포함하는 경우에는 공정가치로 최초 인식합니다. 매출채권은 후속적으로 유효이자율법을 적용한 상각후원가에 손실충당금을 차감하여 측정됩니다(주석 6 참조).

(20) 매입채무와 기타채무

매입채무와 기타채무는 당사가 보고기간말 전에 제공받은 재화나 용역에 대하여 지급하지 않은 부채입니다. 매입채무와 기타채무는 보고기간 후 12개월 후에 지급기일이 도래하는 것이 아니라면 재무상태표에서 유동부채로 표시합니다. 해당 채무는 최초에 공정가치로 인식하고 이후 유효이자율법을 사용한 상각후원가로 측정합니다.

(21) 충당부채

과거사건의 결과로 현재의 법적의무나 의제의무가 존재하고, 그 의무를 이행하기 위한 자원의 유출가능성이 높으며, 당해 금액의 신뢰성 있는 추정이 가능한 경우 복구충당부채 등을 인식하고 있습니다. 충당부채는 의무를 이행하기 위하여 예상되는 지출액의 현재가치로 측정되며, 시간경과로 인한 충당부채의 증가는 이자비용으로 인식됩니다.

(22) 영업부문

당사는 기업회계기준서 제1108호 '영업부문'에 따라 영업부문과 관련된 공시사항을 연결재무제표에 공시하였습니다.

3. 중요한 회계추정 및 가정

재무제표 작성에는 미래에 대한 가정 및 추정이 요구되며 경영진은 회사의 회계정책을 적용하기 위해 판단이 요구됩니다. 추정 및 가정은 지속적으로 평가되며, 과거 경험과 현재의 상황에 비추어 합리적으로 예측가능한 미래의 사건을 고려하여 이루어집니다. 회계추정의 결과가 실제 결과와 동일한 경우는 드물 것이므로 중요한 조정을 유발할 수 있는 유의적인 위험을 내포하고 있습니다.

다음 회계연도에 자산 및 부채 장부금액의 조정에 영향을 미칠 수 있는 경영진 판단과 유의적 위험에 대한 추정 및 가정은 다음과 같습니다. 일부 항목에 대한 유의적인 판단 및 추정에 대한 추가적인 정보는 개별 주석에 포함되어 있습니다.

(1) 비금융자산의 손상

당사는 매 보고일에 모든 비금융자산에 대하여 손상징후의 존재 여부를 평가하고 있습니다. 비한정 내용연수의 무형자산에 대해서는 매년 말 또는 손상징후가 있는 경우에 손상검사를 수행하며, 기타 비금융자산에 대해서는 장부금액이 회수가능하지 않을 것이라는 징후가 있을 때 손상검사를 수행합니다. 사용가치를 계산하기 위하여 경영자는 해당 자산이나 현금창출단위로부터 발생하는 미래기대현금흐름을 추정하고 동 미래기대현금흐름의 현재가치를 계산하기 위한 적절한 할인율을 선택하여야 합니다(주석 10 참조).

(2) 법인세

당사의 과세소득에 대한 법인세는 다양한 국가의 세법 및 과세당국의 결정을 적용하여 산정되므로 최종 세효과를 산정하는 데에는 불확실성이 존재합니다.

당사는 특정 기간동안 과세소득의 일정 금액을 투자, 임금증가 등에 사용하지 않았을 때 세법에서 정하는 방법에 따라 산정된 법인세를 추가로 부담합니다. 따라서, 해당 기간의 당기법인세와 이연법인세를 측정할 때 이에 따른 세효과를 반영하여야 하고, 이로 인해 당사가 부담할 법인세는 각 연도의 투자, 임금증가 등의 수준에 따라 달라지므로 최종 세효과를 산정하는 데에는 불확실성이 존재합니다.

세무상결손금이 사용될 수 있는 미래과세소득의 발생가능성이 높은 경우 그 범위 안에서 미사용 세무상결손금에 대하여 이연법인세자산을 인식합니다. 당사의 경영자는 향후 세금전략과 세무이익의 발생시기 및 수준에 근거하여 인식가능한 이연법인세자산금액을 결정하기 위하여 주요한 판단을 수행합니다(주석 25 참조).

(3) 퇴직급여제도

확정급여채무의 현재가치는 보험수리적 평가방법을 통해 결정됩니다. 보험수리적 평가방법의 적용을 위해서는 다양한 가정을 세우는 것이 필요하며, 이러한 가정의 설정은 할인율, 미래임금 상승율 및 사망율의 결정 등을 포함합니다. 평가방법의 복잡성과 기본 가정 및 장기적인 성격으로 인해 확정급여채무는 이러한 가정들에 따라 민감하게 변동됩니다. 모든 가정은 매 보고기간말마다 검토됩니다(주석 18 참조).

(4) 리스 - 증분차입이자율의 산정

당사는 리스의 내재이자율을 쉽게 산정할 수 없으므로, 리스부채를 측정하기 위해 증분차입이자율을 사용합니다. 증분차입이자율은 당사가 비슷한 경제적 환경에서 비슷한 기간에 걸쳐 비슷한 담보로 사용권자산과 가치가 비슷한 자산 획득에 필요한 자금을 차입한다면 지급해야 하는 이자율입니다. 따라서 증분차입이자율은 관측가능한 요율이 없거나 리스 조건을 반영하기 위하여 조정되어야 하는 경우에 측정이 요구되는 당사가 '지불해야 하는' 사항을 반영합니다(주석 13 참조).

(5) 연장 및 종료선택권이 있는 계약의 리스기간 산정 - 리스이용자

당사는 리스기간을 리스의 해지불능기간과 리스연장선택권을 행사할 것이 상당히 확실한 경우에 그 선택권의 대상기간 또는 리스종료선택권을 행사하지 않을 것이 상당히 확실한 경우에 그 선택권의 대상기간을 포함하여 산정합니다.

당사는 연장 및 종료 선택권을 포함하는 리스 계약들을 가지고 있습니다. 당사는 리스를 연장 또는 종료하기 위한 선택권을 행사할지 여부가 상당히 확실한지를 평가할 때 판단을 적용합니다. 즉, 연장선택권을 행사하거나 종료선택권을 행사하지 않을 경제적 유인이 생기게 하는 관련되는 사실 및 상황을 모두 고려합니다. 개시일 이후, 당사는 당사의 통제 하에 있는 상황에서 유의적인 사건이나 변화가 있고, 연장선택권을 행사할지 종료선택권을 행사하지 않을 지에 대한 능력에 영향을 미치는 경우 리스기간을 재평가합니다(주석 13 참조).

당사는 짧은 해지불능기간의 리스에 대한 리스기간의 일부로서 연장기간을 포함합니다. 대체자산을 쉽게 구할 수 없다면 생산에 유의적인 부정적 영향이 있으므로 당사는 일반적으로 리스에 대한 연장선택권을 행사합니다. 긴 해지불능기간의 리스에 대한 연장기간은 연장선택권을 행사할 것이 상당히 확실하지 않으므로 리스기간의 일부로 포함되지 않습니다. 더 나아가, 종료선택권이 적용되는 기간은 행사되지 않을 것이 상당히 확실한 경우에만 리스기간의 일부로 포함됩니다.

(6) 금융상품의 공정가치

활성시장에서 거래되지 않는 금융상품의 공정가치는 원칙적으로 평가기법을 사용하여 결정됩니다. 당사는 보고기간말 현재 중요한 시장상황에 기초하여 다양한 평가기법의 선택 및 가정에 대한 판단을 하고 있습니다(주석 7 참조).

4. 현금및현금성자산

당기말과 전기말 현재 현금및현금성자산의 내역은 다음과 같습니다.

(단위: 천원)		
구분	당기말	전기말
요구불예금	5,602,661	12,354,957

5. 사용이 제한된 금융상품

당기말과 전기말 현재 사용이 제한되어 있는 금융상품의 내역은 다음과 같습니다.

(단위: 천원)			
구분	당기말	전기말	사용제한내용
현금및현금성자산	-	1,720,274	질권설정
금융기관예치금	1,720,274	-	질권설정
장기금융기관예치금	9,575	9,575	당좌개설보증금
상각후원가 측정 금융자산(*1)	-	-	근질권설정
합계	1,729,849	1,729,849	

(*1) P-CBO 관련 후순위채권을 2021년 중 450,000천원, 당기 중 360,000천원을 매입하였으며, 전액 손상 인식하였습니다.(주석 7, 16 참조) 2021년 중 매입한 후순위채권 450,000천원은 당기 중 전액 처분하였습니다.

6. 매출채권및기타채권

(1) 당기말와 전기말 매출채권및기타채권의 상세내역은 다음과 같습니다.

① 당기말

(단위: 천원)							
구분	매출채권	미수금	미수수익	대여금	보증금	금융기관예치금	합계
총장부금액	24,770,258	68,698,330	3,970,391	57,230,000	504,045	1,787,850	156,960,874
차감: 손상차손누계액	(9,292,732)	(68,673,332)	(2,207,082)	(12,450,000)	-	-	(92,623,146)
유동자산 계	15,477,526	24,998	1,763,309	44,780,000	504,045	1,787,850	64,337,728
총장부금액	-	-	-	-	3,023,390	9,575	3,032,965
차감: 손상차손누계액	-	-	-	-	-	-	-
비유동자산 계	-	-	-	-	3,023,390	9,575	3,032,965

② 전기말

(단위: 천원)							
구분	매출채권	미수금	미수수익	대여금	보증금	금융기관예치금	합계
총장부금액	21,897,519	68,673,658	2,015,881	9,500,000	117,820	-	102,204,878
차감: 손상차손누계액	(7,106,956)	(68,649,728)	(1,837,998)	(9,500,000)	-	-	(87,094,682)

유동자산 계	14,790,563	23,930	177,883	-	117,820	-	15,110,196
총장부금액	-	-	852,525	45,500,000	3,450,713	9,575	49,812,813
차감: 손상차손누계액	-	-	(369,084)	(1,800,000)	-	-	(2,169,084)
비유동자산 계	-	-	483,441	43,700,000	3,450,713	9,575	47,643,729

(2) 당기와 전기 중 매출채권및기타채권의 손상차손누계액의 변동은 다음과 같습니다.

① 매출채권

(단위: 천원)		
구분	당기	전기
기초금액	7,106,956	6,537,509
손상차손	2,183,486	572,247
제각	(4,415)	(2,800)
기타	6,705	-
기말금액	9,292,732	7,106,956

② 기타채권

(단위: 천원)		
구분	당기	전기
기초금액	82,156,810	82,489,833
손상차손	1,174,765	40,263
손상차손환입	-	(370,425)
제각	(1,161)	(2,861)
기말금액	83,330,414	82,156,810

매출채권의 손상차손누계액은 기업회계기준서 제1109호의 간편법에 따라 전체기간 기대신용손실로 측정하였습니다.

당사는 매출채권의 손상차손(환입)을 판매비와관리비로 기타채권의 손상차손(환입)은 기타비용(수익)으로 계상하였습니다.

(3) 당기말과 전기말 매출채권에 대한 손상차손누계액 내역은 다음과 같습니다.

(단위: 천원)					
구분	30일 이내 연체 및 정상	30일 초과 연체	180일 초과 연체	360일 초과 연체	합계
당기말					
기대 손실률	0.71%	59.22%	98.65%	100.00%	
총 장부금액	15,423,327	349,923	1,504,835	7,492,173	24,770,258

손상차손누계액	108,856	207,237	1,484,466	7,492,173	9,292,732
전기말					
기대 손실률	0.01%	1.40%	46.14%	100.00%	
총 장부금액	13,944,393	647,661	386,800	6,918,665	21,897,519
손상차손누계액	741	9,063	178,487	6,918,665	7,106,956

(4) 당사의 매출채권및기타채권은 장부금액과 공정가치와의 차이가 중요하지 아니합니다.

7. 금융상품의 구분 및 공정가치

(1) 당기말과 전기말 현재 범주별 금융상품의 내역은 다음과 같습니다.

① 당기말

(단위: 천원)					
구분	당기손익-공정가치측 정 금융자산	상각후원가 측정 금융자산	당기손익-공정가치측 정 금융부채	상각후원가 측정 금융부채	리스부채
<자산>					
유동자산 :					
현금및현금성자산	-	5,602,661	-	-	-
매출채권및기타채권(*1)	-	64,337,728	-	-	-
기타금융자산	76,928	2,000,000	-	-	-
소계	76,928	71,940,389	-	-	-
비유동자산 :					
매출채권및기타채권(*1)	-	3,032,965	-	-	-
기타금융자산	358,698	-	-	-	-
소계	358,698	3,032,965	-	-	-
합계	435,626	74,973,354	-	-	-
<부채>					
유동부채 :					
매입채무및기타채무(*2)	-	-	-	16,110,178	-
단기차입금	-	-	-	46,000,000	-
유동성사채	-	-	-	4,530,247	-
리스부채	-	-	-	-	5,869,226
기타금융부채	-	-	409,168	-	-
소계	-	-	409,168	66,640,425	5,869,226
비유동부채 :					
매입채무및기타채무(*2)	-	-	-	296,181	-
사채	-	-	-	19,965,764	-
리스부채	-	-	-	-	3,513,935
소계	-	-	-	20,261,945	3,513,935
합계	-	-	409,168	86,902,370	9,383,161

(*1) 매출채권및기타채권의 세부내역은 주석6에 기재하였습니다.

(*2) 매입채무및기타채무의 세부내역은 주석15에 기재하였습니다.

② 전기말

(단위: 천원)					
구분	당기손익-공정가치측 정 금융자산	상각후원가 측정 금융자산	당기손익-공정가치측 정 금융부채	상각후원가 측정 금융부채	리스부채
<자산>					
유동자산 :					
현금및현금성자산	-	12,354,957	-	-	-
매출채권및기타채권(*1)	-	15,110,196	-	-	-
소계	-	27,465,153	-	-	-
비유동자산 :					
매출채권및기타채권(*1)	-	47,643,729	-	-	-
기타금융자산	351,242	2,000,000	-	-	-
소계	351,242	49,643,729	-	-	-
합계	351,242	77,108,882	-	-	-
<부채>					
유동부채 :					
매입채무및기타채무(*2)	-	-	-	12,049,069	-
단기차입금	-	-	-	46,000,000	-
유동성장기차입금	-	-	-	1,725,739	-
유동성사채	-	-	-	33,650,029	-
리스부채	-	-	-	-	5,487,005
기타금융부채	-	-	1,129,323	-	-
소계	-	-	1,129,323	93,424,837	5,487,005
비유동부채 :					
매입채무및기타채무(*2)	-	-	-	372,810	-
장기차입금	-	-	-	1,522,335	-
리스부채	-	-	-	-	7,950,612
소계	-	-	-	1,895,145	7,950,612
합계	-	-	1,129,323	95,319,982	13,437,617

(*1) 매출채권및기타채권의 세부내역은 주석6에 기재하였습니다.

(*2) 매입채무및기타채무의 세부내역은 주석15에 기재하였습니다.

(2) 당기 및 전기 중 금융상품의 범주별 순손익 내역은 다음과 같습니다.

(단위: 천원)				
구분			당기	전기
금융자산	상각후원가 측정 금융자산	이자수익(*1)	250,910	199,544
		기타채권 손상차손 및 환입	(1,174,765)	330,162
		매출채권 손상차손	(2,183,486)	(572,247)
		외환차손익	7,158	(13,993)
		외화환산손익	10,002	(2,472)
		기타금융자산 손상차손 및 환입	90,000	-
	당기손익-공정가치 측정 금융자산	배당금수익(*2)	102,924	102,560
		당기손익-공정가치 측정 금융자산 평가손익	(7,053)	6,869

금융부채	상각후원가 측정 금융부채	이자비용	(4,697,286)	(5,147,047)
		중도상환손익	(17,988)	-
		외환차손익	(161,905)	(40,581)
		외화환산손익	-	65
	당기손익-공정가치 측정 금융부채	파생상품평가손익	720,155	692,667
		파생상품정산손익	-	(125,527)
	리스부채	이자비용	(863,585)	(1,005,070)
합계			(7,924,919)	(5,575,070)

(*1) 특수관계자에 대한 이자수익은 매출에 포함되어 있습니다.

(*2) 종속기업 등에 대한 배당금수익은 매출에 포함되어 있습니다.

(3) 당기말과 전기말 현재 당기손익-공정가치 측정 금융자산의 내역은 다음과 같습니다.

(단위:천원)		
구 분	당기말	전기말
지분상품	435,626	351,242

(4) 당기말과 전기말 현재 기타금융자산 및 기타금융부채의 내역은 다음과 같습니다.

① 기타금융자산

(단위: 천원)		
구분	당기말	전기말
단기금융상품(*1)	2,000,000	-
당기손익-공정가치 측정 금융자산	76,928	-
유동자산 계	2,076,928	-
장기금융상품(*2)	-	2,000,000
당기손익-공정가치 측정 금융자산	358,698	351,242
비유동자산 계	358,698	2,351,242

(*1) 2021년 중 P-CBO 관련 후순위채권 450,000천원을 매입하였으며, 전액 손상 인식 후 당기 중 처분하여 450,000천원 전액 회수하였습니다(주석 5, 16참조).

(*2) 당기 중 P-CBO 관련 후순위채권 360,000천원을 매입하였으며, 전액 손상 인식하였습니다(주석 5,16 참조).

② 기타금융부채

(단위: 천원)		
구분	당기말	전기말
파생상품부채	409,168	1,129,323

유동부채 계	409,168	1,129,323
--------	---------	-----------

(5) 당기말과 전기말 현재 금융상품의 종류별 장부금액 및 공정가치는 다음과 같습니다.

(단위: 천원)				
구분	당기말		전기말	
	장부금액	공정가치	장부금액	공정가치
금융자산				
유동항목				
현금및현금성자산	5,602,661	(*)	12,354,957	(*)
매출채권및기타채권	64,337,728	(*)	15,110,196	(*)
당기손익-공정가치 측정 금융자산	76,928	76,928	-	-
단기금융상품	2,000,000	(*)	-	-
소 계	72,017,317		27,465,153	
비유동항목				
매출채권및기타채권	3,032,965	(*)	47,643,729	(*)
당기손익-공정가치 측정 금융자산	358,698	358,698	351,242	351,242
장기금융상품	-	-	2,000,000	(*)
소 계	3,391,663		49,994,971	
금융자산 계	75,408,980		77,460,124	
금융부채				
유동항목				
매입채무및기타채무	16,110,178	(*)	12,049,069	(*)
단기차입금	46,000,000	(*)	46,000,000	(*)
유동성장기차입금	-	(*)	1,725,739	(*)
유동성사채	4,530,247	(*)	33,650,029	(*)
리스부채	5,869,226	(*)	5,487,005	(*)
파생상품부채	409,168	409,168	1,129,323	1,129,323
소 계	72,918,819		100,041,165	
비유동항목				
매입채무및기타채무	296,181	(*)	372,810	(*)
장기차입금	-	(*)	1,522,335	(*)
사채	19,965,764	(*)	-	-
리스부채	3,513,935	(*)	7,950,612	(*)
소 계	23,775,880		9,845,757	
금융부채 계	96,694,699		109,886,922	

(*) 장부금액이 공정가치의 합리적인 근사치이므로 공정가치 공시대상에서 제외하였습니다.

(*) 리스부채는 기업회계기준서 제1107호 '금융상품: 공시'에 따라 공정가치 공시대상에서 제외하였습니다.

(6) 공정가치 서열체계

당사는 공정가치측정에 사용된 투입변수의 유의성을 반영하는 공정가치 서열체계에 따라 공정가치 측정치를 분류하고 있으며, 공정가치 서열체계의 수준은 다음과 같습니다.

구분	투입변수의 유의성
수준 1	측정일에 동일한 자산이나 부채에 대한 접근가능한 활성시장의(조정되지 않은) 공시가격
수준 2	수준1의 공시가격 이외에 자산이나 부채에 대해 직접적으로 또는 간접적으로 관측가능한 투입변수를 사용하여 도출되는 공정가치
수준 3	자산이나 부채에 대한 관측가능하지 않은 투입변수를 사용하는 평가기법으로부터 도출되는 공정가치

당기말과 전기말 현재 금융상품의 수준별 공정가치 측정치는 다음과 같습니다.

(단위: 천원)				
구분	수준 1	수준 2	수준 3	합계
당기말:				
금융자산				
- 당기손익-공정가치 측정 금융자산(*1)	76,928	-	358,698	435,626
금융부채				
- 파생상품부채	-	-	409,168	409,168
전기말:				
금융자산				
- 당기손익-공정가치 측정 금융자산(*1)	-	-	351,242	351,242
금융부채				
- 파생상품부채	-	-	1,129,323	1,129,323

(*) 수준 3으로 분류된 해당 항목의 경우, 장부금액을 공정가치의 합리적인 근사치로 보아 장부금액을 공정가치로 공시하였습니다.

(7) 수준 3에 해당하는 금융상품의 변동내역은 다음과 같습니다.

(단위: 천원)				
구분	당기		전기	
	당기손익-공정가치 측정 금융자산	당기손익-공정가치 측정 금융부채	당기손익-공정가치 측정 금융자산	당기손익-공정가치 측정 금융부채
기초금액	351,242	1,129,323	344,373	9,156,618
당기손익으로 인식된 손익	7,456	(720,155)	6,869	(567,141)
처분	-	-	-	(7,460,154)
기말금액	358,698	409,168	351,242	1,129,323

당기 및 전기 중 각 공정가치 서열체계의 수준 간 이동 내역은 없습니다.

(8) 당기말 현재 공정가치를 공시하는 금융자산과 금융부채 중 수준 3으로 분류된 항목의 평가기법과 투입변수는 다음과 같습니다.

구 분		가치평가방법	유의적인 관측가능하지 않은 투입변수	투입변수	관측가능하지 않은 투입변수와 공정가치측정치 간의 연관성
당기손익-공정가치 측정 금융부채	파생상품부채	이항모형	기초자산변동성(%)	9.11	기초자산 변동성이 클수록 공정가치 변동 증가

장부금액을 공정가치의 합리적인 근사치로 보아 장부금액을 공정가치로 공시한 항목과 관련한 평가방법과 투입변수는 공시하지 않습니다.

8. 재고자산

당기말과 전기말 현재 재고자산의 내역은 다음과 같습니다.

(단위: 천원)						
구분	당기말			전기말		
	취득원가	평가손실총당금	장부금액	취득원가	평가손실총당금	장부금액
상품	335,685	(282,977)	52,708	431,335	-	431,335
재공품	3,325,557	-	3,325,557	2,099,733	-	2,099,733
합계	3,661,242	(282,977)	3,378,265	2,531,068	-	2,531,068

매출원가에 포함된 재고자산의 원가는 당기 28,834,231천원, 전기 20,432,262천원입니다.

9. 기타자산

당기말과 전기말 현재 기타자산의 내역은 다음과 같습니다.

(단위: 천원)		
구분	당기말	전기말
선급금	250,674	72,301
선급비용	1,347,797	1,320,020
유동자산 계	1,598,471	1,392,321
기타비유동자산	27,000	27,000
비유동자산 계	27,000	27,000

10. 종속기업투자

(1) 당기말과 전기말 현재 종속기업투자의 내역은 다음과 같습니다.

(단위: 천원)									
회사명	소재지	업종	결산월	당기말				전기말	
				지분율(%)	취득금액	손상차손누계액	장부금액	지분율(%)	장부금액
(주)웅진씽크빅	대한민국	도서 및 교육출판물 제조 및 판매 등	12월	58.78	308,849,963	-	308,849,963	58.78	308,849,963
(주)웅진휴캉(*1)	대한민국	화장품판매업	12월	50.82	3,100,000	-	3,100,000	-	-

(주)웅진투투럽(*2)	대한민국	화장품류, 건강기능식품 판매	12월	-	-	-	-	100.00	2,328,240
(주)웅진에버스카이	대한민국	무역업	12월	75.63	6,050,000	(6,050,000)	-	75.63	-
WOONGJIN, INC.	미합중국	IT서비스 및 컨설팅	12월	91.00	2,542,040	(356,509)	2,185,531	91.00	2,185,531
(주)웅진플레이도시	대한민국	유원지 및 기타 오락관련 서비스업	12월	80.26	900,000	(900,000)	-	80.26	-
엠더블유제일차(주)(*3)	대한민국	특수목적기업	12월	-	-	-	-	-	-
합계					321,442,003	(7,306,509)	314,135,494		313,363,734

(*1) 당기 중 (주)웅진휴캄에 대한 지배력 강화 및 재무구조 개선을 위해 총 420,000주를 추가취득하여 관계기업에서 종속기업으로 변경되었습니다.

(*2) 당기 중 (주)웅진투투럽 대한 경영효율성 제고를 위해 2024년 2월 14일자를 합병기일로 하여 당사에 흡수합병되었습니다.

지분을 소유하고 있지 않으나, 사실상의 힘(지배력)을 보유하고 자산변동에 따라 변동이익(손실)에 노출되어 있다고 판단하여 종속기업에 포함하였습니다.

(2) 당기와 전기 중 종속기업투자의 변동내역은 다음과 같습니다.

① 당기

(단위: 천원)				
회사명	기초금액	취득금액	기타금액	기말금액
(주)웅진씽크빅	308,849,963	-	-	308,849,963
(주)웅진투투럽(*1)	2,328,240	-	(2,328,240)	-
(주)웅진휴캄(*2)	-	2,100,000	1,000,000	3,100,000
(주)웅진에버스카이	-	-	-	-
WOONGJIN, INC.	2,185,531	-	-	2,185,531
(주)웅진플레이도시	-	-	-	-
엠더블유제일차(주)	-	-	-	-
합계	313,363,734	2,100,000	(1,328,240)	314,135,494

(*1) 당기 중 (주)웅진투투럽의 기타금액은 당사에 흡수합병되어 소멸된 금액입니다.

(*2) 당기 중 (주)웅진휴캄의 기타금액은 관계기업투자주식에서 대체된 금액입니다.

② 전기

(단위: 천원)			
회사명	기초금액	취득금액	기말금액
(주)웅진씽크빅	308,849,963	-	308,849,963
(주)웅진투투럽	1,660,596	667,644	2,328,240
(주)웅진에버스카이	-	-	-
WOONGJIN, INC.	2,185,531	-	2,185,531
(주)웅진플레이도시	-	-	-
엠더블유제일차(주)	-	-	-
합계	312,696,090	667,644	313,363,734

(3) 종속기업투자의 손상검사

당사는 종속기업투자에 대한 손상차손 인식여부를 기업회계기준서 제1036호 '자산손상' 규정에 따라 판단하고 있습니다.

당기말 현재 (주)웅진씽크빅 종속기업투자의 장부금액이 시장가치를 초과함에 따라 손상을 시사하는 징후로 식별하였고, 투자주식의 장부금액을 회수가능액(순공정가치와 사용가치 중 큰 금액)과 비교하여 손상검사를 수행하였습니다.

종속기업 투자주식의 회수가능액은 사용가치에 기초하여 결정되며, 사용가치는 경영진에 의해 승인된 5년간의 사업계획에 기초한 세후 현금흐름추정을 사용하여 계산되었습니다. 5년을 초과한 현금흐름은 당사가 속해 있는 도서출판 및 교육서비스산업 장기 평균 성장률을 초과하지 않는 범위 내에서 추정하였습니다. 사용된 할인율은 관련된 영업부문의 특수한 위험을 반영한 세전 할인율입니다. 당기말 현재 사용가치계산에 사용된 할인율 및 영구성장률은 다음과 같습니다.

구분	투입변수
세전할인율	9.38%
영구성장률	1.00%

11. 관계기업투자

(1) 당기말과 전기말 현재 관계기업투자의 내역은 다음과 같습니다.

(단위: 천원)							
회사명	소재지	업종	결산월	당기말		전기말	
				지분율(%)	장부금액	지분율(%)	장부금액
(주)렉스필드컨트리클럽(*1)	대한민국	골프장운영업	12월	43.24	-	43.24	-
(주)웅진휴캄(*2)	대한민국	화장품판매업	12월	-	-	27.78	1,000,000
합계					-		1,000,000

(*1) 2025년 1월 31일 (주)렉스필드컨트리클럽 주식을 총 2,835,476주를 추가취득하여, 지분율이 66.67%가 되었습니다.

(*2) 당기 중 (주)웅진휴캄에 대한 지배력 강화 및 재무구조 개선을 위해 총 420,000주를 추가취득하여 관계기업에서 종속기업으로 변경되었습니다.

(2) 당기와 전기 중 관계기업투자주식의 변동내역은 다음과 같습니다.

① 당기

(단위: 천원)			
회사명	기초금액	기타금액	기말금액
(주)렉스필드컨트리클럽	-	-	-
(주)웅진휴캄(*)	1,000,000	(1,000,000)	-

합계	1,000,000	(1,000,000)	-
----	-----------	-------------	---

(*) 당기 중 (주)웅진휴캄의 기타금액은 종속기업투자주식으로 대체된 금액입니다.

② 전기 중 관계기업투자주식의 변동내역은 없습니다.

12. 유형자산

(1) 당기말과 전기말 유형자산의 구성내역은 다음과 같습니다.

① 당기말

(단위: 천원)				
구분	취득원가	감가상각누계액	손상차손누계액	장부금액
비품	9,632,200	(7,208,856)	(602,465)	1,820,879

② 전기말

(단위: 천원)				
구분	취득원가	감가상각누계액	손상차손누계액	장부금액
비품	9,051,592	(6,771,135)	(549,948)	1,730,509

(2) 당기와 전기 중 유형자산 장부금액의 변동내역은 다음과 같습니다.

① 당기

(단위: 천원)						
구분	기초금액	취득금액	처분금액	감가상각비	기타증감(*)	기말금액
비품	1,730,509	592,319	(38)	(512,537)	10,626	1,820,879

(*) 당기 중 기타증감은 (주)웅진투투럽에 대한 합병승계액입니다.

② 전기

(단위: 천원)					
구분	기초금액	취득금액	처분금액	감가상각비	기말금액
비품	1,734,719	507,286	(97)	(511,399)	1,730,509

13. 사용권자산 및 리스부채

(1) 당기와 전기 중 사용권자산 장부금액의 변동 내역은 다음과 같습니다.

① 당기

(단위: 천원)					
구분	기초금액	취득(신규&갱신)	감가상각	리스변경	기말금액
건물	10,609,900	142,616	(4,375,880)	-	6,376,636
IT장비	25,563	913,169	(304,586)	-	634,146
차량운반구	522,214	137,898	(186,418)	(60,360)	413,334
합계	11,157,677	1,193,683	(4,866,884)	(60,360)	7,424,116

② 전기

(단위: 천원)					
구분	기초금액	취득(신규&갱신)	감가상각	리스변경	기말금액
건물	13,273,513	1,751,846	(4,415,459)	-	10,609,900
IT장비	332,307	-	(306,744)	-	25,563
차량운반구	103,074	596,172	(137,491)	(39,541)	522,214
합계	13,708,894	2,348,018	(4,859,694)	(39,541)	11,157,677

(2) 당기와 전기 중 리스부채의 변동내역은 다음과 같습니다.

(단위: 천원)		
구분	당기	전기
기초금액	13,437,616	15,334,378
취득(신규&갱신계약)	1,193,683	2,242,709
이자비용	863,585	1,005,070
지급	(6,049,963)	(5,103,394)
리스변경	(61,760)	(41,147)
기말금액	9,383,161	13,437,616

(3) 당기와 전기 중 단기리스 및 소액자산리스에서 발생한 비용의 내역은 다음과 같습니다.

(단위: 천원)		
구분	당기	전기
단기리스 관련 비용	295,377	74,071
소액자산리스 관련 비용	294,915	273,217

(4) 당기말 현재 리스부채의 할인전 만기분석 내역은 다음과 같습니다.

(단위: 천원)

구분	당기	전기
3개월 이하	1,445,732	1,363,244
3개월 초과 1년 이하	4,648,978	4,342,013
1년 초과 5년 이하	3,896,779	9,050,987
합계	9,991,489	14,756,244

(5) 당기와 전기 중 리스이용과 관련하여 발생한 총현금유출액은 6,640,255천원 및 5,450,682천원입니다.

(6) 당기와 전기 중 복구충당부채의 변동 내역은 다음과 같습니다.

(단위: 천원)		
구분	당기	전기
기초	612,347	507,038
설정	-	105,309
기말	612,347	612,347
유동	200,735	95,426
비유동	411,612	516,921
합계	612,347	612,347

14. 무형자산

(1) 당기말과 전기말 무형자산의 구성내역은 다음과 같습니다.

① 당기말

(단위: 천원)				
구분	취득원가	상각누계액	손상차손누계액	장부금액
산업재산권	675,350	(597,518)	(8,468)	69,364
소프트웨어	2,670,437	(2,407,961)	-	262,476
시설이용권	5,220,898	-	(605,508)	4,615,390
개발비	10,099,225	(9,501,657)	(274,537)	323,031
개발중인 무형자산	278,072	-	-	278,072
합계	18,943,982	(12,507,136)	(888,513)	5,548,333

② 전기말

(단위: 천원)				
구분	취득원가	상각누계액	손상차손누계액	장부금액
산업재산권	586,701	(506,134)	-	80,567
소프트웨어	2,567,398	(2,335,314)	-	232,084

시설이용권	5,220,898	-	(605,508)	4,615,390
개발비	10,099,225	(9,218,119)	(274,537)	606,569
개발중인 무형자산	4,684	-	-	4,684
합계	18,478,906	(12,059,567)	(880,045)	5,539,294

(2) 당기와 전기 중 무형자산 장부금액의 변동내역은 다음과 같습니다.

① 당기

(단위: 천원)					
구분	기초금액	취득금액	무형자산상각비	기타증감/대체 (※1)	기말금액
산업재산권	80,567	18,712	(37,168)	7,253	69,364
소프트웨어	232,084	103,039	(72,647)	-	262,476
시설이용권	4,615,390	-	-	-	4,615,390
개발비	606,569	-	(283,538)	-	323,031
개발중인 무형자산	4,684	277,302	-	(3,914)	278,072
합계	5,539,294	399,053	(393,353)	3,339	5,548,333

(※1) 당기 중 기타증감은 (주)웅진투루에서 합병승계액 3,776천원과 비용으로 대체된 금액 437천원으로 구성되어 있습니다.

② 전기

(단위: 천원)						
구분	기초금액	취득금액	무형자산상각비	기타증감/대체	손상차손(※)	기말금액
산업재산권	81,958	48,723	(52,898)	2,784	-	80,567
소프트웨어	183,657	114,000	(65,573)	-	-	232,084
시설이용권	4,615,390	-	-	-	-	4,615,390
개발비	1,013,354	4,284	(332,899)	141,618	(219,788)	606,569
개발중인 무형자산	147,242	1,844	-	(144,402)	-	4,684
합계	6,041,601	168,851	(451,370)	-	(219,788)	5,539,294

(※1) 전기 중 사업성이 낮은 것으로 판단되는 내부창출무형자산 219,788천원을 손상처리하였으며, 손익계산서상 '기타비용'에 포함되어 있습니다.

15. 매입채무및기타채무

당기말과 전기말 현재 매입채무및기타채무의 내역은 다음과 같습니다.

(단위: 천원)		
구분	당기말	전기말

매입채무	6,509,179	4,725,170
미지급금	3,772,837	3,711,638
미지급비용	5,828,162	3,612,261
유동부채 계	16,110,178	12,049,069
예수보증금	296,181	372,810
비유동부채 계	296,181	372,810

16. 장·단기차입금 및 사채

(1) 단기차입금

당기말과 전기말 현재 당사의 단기차입금 내역은 다음과 같습니다.

(단위: 천원)			
차입처	당기말 이자율(%)	당기말	전기말
KEB 하나은행 외	4.35~5.23	46,000,000	46,000,000

(2) 장기차입금

당기말과 전기말 현재 당사의 장기차입금의 내역은 다음과 같습니다.

(단위: 천원)			
차입처	당기말 이자율(%)	당기말	전기말
KB 국민은행	-	-	3,248,074
소계		-	3,248,074
차감 : 유동성장기차입금		-	(1,725,739)
합계		-	1,522,335

(3) 사채

① 당기말과 전기말 현재 당사의 사채의 내역은 다음과 같습니다.

(단위: 천원)				
구분	만기일	연이자율(%)	당기말	전기말
제 61 회 사모사채	2024.05.27	-	-	30,000,000
제 62 회 사모교환사채	2026.06.14	0.00	5,000,000	5,000,000
제 64 회 사모사채	2027.05.26	4.32	20,000,000	-
소 계			25,000,000	35,000,000
차감 : 사채할인발행차금			(34,983)	(9,927)
차감 : 교환권조정			(469,006)	(1,340,044)
차감 : 유동성사채			(4,530,247)	(33,650,029)
합계			19,965,764	-

② 당기 중 사채의 변동 내역은 다음과 같습니다.

(단위: 천원)				
구분	기초금액	차입금액	상환금액	기말금액
제 61 회 사모사채(*1)	30,000,000	-	(30,000,000)	-
제 62 회 사모교환사채	5,000,000	-	-	5,000,000
제 64 회 사모사채(*2)	-	20,000,000	-	20,000,000
합계	35,000,000	20,000,000	(30,000,000)	25,000,000

동 사채는 우리종합금융 주식회사가 인수한 후 신보2021제8차 유동화전문유한회사에 양도하였으며 (*1) ,동 유동화회사는 해당 사채를 담보로 CBO를 발행하였습니다. 이와 관련하여 당사는 후순위채 450,000천원을 취득하였으며, 당기 중 전액 처분하였습니다(주석5 참조).

동 사채는 아이비케이투자증권이 인수한 후 신보글로벌2024제1차 유동화전문유한회사에 양도하였으며, 동 유동화회사는 해당 사채를 담보로 CBO를 발행하였습니다. 이와 관련하여 당사는 당기 중 후순위채 360,000천원을 취득하였습니다(주석5, 28 참조).

③ 당사가 발행한 교환사채의 발행조건은 다음과 같습니다.

구분		내역
1. 사채의 종류		제62회 무기명식 이권부 무보증 사모교환사채
2. 사채의 권면총액		30,000,000,000원
3. 사채의 이율	표면이자율	0%
	만기이자율	0%
4. 만기일		2026년 06월 14일
5. 원금상환방법		1) 만기상환 : 만기까지 조기상환되지 않거나 교환권을 행사하지 않은 사채원리금에 대해 만기일시상환 2) 조기상환 : 사채권자의 조기상환권(Put Option) 있음
6. 교환에 관한 사항	교환비율	100%
	교환가액(*1)	4,800원 /주
	교환대상	주식회사 웅진씽크빅 기명식 보통주
	교환청구기간	2021년 06월 15일 ~ 2026년 05월 14일
	교환가액 조정사항	교환가액 조정사유 발생시 사채조건에서 정한 바에 따라 조정
7. 투자자의 조기상환권(Put Option)		사채권자는 발행일로부터 2년이 되는 날(2023년 06월 14일) 및 그 이후 매 3개월에 해당되는 날에 본 사채의 전부 또는 일부에 대하여 만기 전 조기상환할 것을 청구할 수 있다.

2021년 9월 14일에 1주당 3,840원으로 조정되었으며, 사채의 전부에 대해 교환하게 될 경우 보통주 7,812,500주 (*1) 가 발행됩니다. 한편, 2023년 중 사채권자의 조기상환청구권 행사로 인해 교환사채 총 300억원 중 250억원을 조기상환하였습니다.

④ 당사는 교환사채에 포함된 교환권과 조기상환권을 주계약인 사채에서 분리하여 파생상품부채로 인식하였으며, 당기 중 증감내역은 다음과 같습니다.

(단위: 천원)				
구분	기초금액	상환금액	평가금액	기말금액
파생상품부채	1,129,323	-	(720,155)	409,168

17. 기타부채

당기말과 전기말 현재 기타부채의 내역은 다음과 같습니다.

(단위: 천원)		
구분	당기말	전기말
선수금	13,752	79,873
부가세예수금	1,765,773	1,702,220
예수금	349,529	315,159
선수수익	20,601	20,601
유동부채 계	2,149,655	2,117,853
기타장기종업원급여부채	108,701	103,153
비유동부채 계	108,701	103,153

18. 종업원급여

당사는 종업원을 위한 퇴직급여제도로 확정급여제도를 운영하고 있으며, 이 제도에 따르면 종업원의 퇴직시 근속 1년당 최종 3개월 평균급여에 지급률과 누진율을 곱한금액을 지급하도록 되어 있습니다. 확정급여채무의 보험수리적 평가는 적격성이 있는 독립적인 보험계리인에 의해서 예측단위적립방식을 사용하여 수행되었습니다.

(1) 당기말과 전기말 현재 당사의 확정급여부채의 구성내역은 다음과 같습니다.

(단위: 천원)		
계정과목	당기말	전기말
확정급여채무의 현재가치	27,010,726	23,703,963
사외적립자산의 공정가치	(21,764,678)	(18,582,173)
확정급여부채	5,246,048	5,121,790

(2) 당기와 전기 중 확정급여부채의 변동내역은 다음과 같습니다.

① 당기

(단위: 천원)

구분	확정급여채무의 현재가치	사외적립자산의 공정가치	합계
기초	23,703,963	(18,582,173)	5,121,790
퇴직급여:			
당기근무원가	3,506,314	-	3,506,314
이자비용(이자수익)	889,021	(676,576)	212,445
소계	4,395,335	(676,576)	3,718,759
재측정요소:			
사외적립자산 수익	-	(13,136)	(13,136)
재무적 가정의 변동	491,870	-	491,870
경험조정 등	937,328	-	937,328
소계	1,429,198	(13,136)	1,416,062
지급액	(2,517,770)	507,207	(2,010,563)
불입액	-	(3,000,000)	(3,000,000)
기말	27,010,726	(21,764,678)	5,246,048

② 전기

(단위: 천원)			
구분	확정급여채무의 현재가치	사외적립자산의 공정가치	합계
기초	20,168,102	(13,263,704)	6,904,398
퇴직급여:			
당기근무원가	3,004,792	-	3,004,792
이자비용(이자수익)	829,029	(583,902)	245,127
소계	3,833,821	(583,902)	3,249,919
재측정요소:			
사외적립자산 수익	-	(85,454)	(85,454)
재무적 가정의 변동	185,720	-	185,720
인구통계적 가정의 변동	(121,439)	-	(121,439)
경험조정 등	1,499,998	-	1,499,998
소계	1,564,279	(85,454)	1,478,825
관계사 전입액	142,743	-	142,743
지급액	(2,004,982)	850,887	(1,154,095)
불입액	-	(5,500,000)	(5,500,000)
기말	23,703,963	(18,582,173)	5,121,790

당기말과 전기말 현재 사외적립자산은 퇴직연금 및 국민연금전환금으로 구성되어 있으며, 당기와 전기 중 사외적립자산에서 발생한 실제 이자수익은 각 689,712천원 및 669,356천원입니다.

(3) 보고기간종료일 현재 사외적립자산은 원금보장형 고정수익 상품 등에 투자되어 있습니다.

(4) 당기말과 전기말 현재 보험수리적평가를 위하여 사용된 주요 추정은 다음과 같습니다.

(단위: %)		
구분	당기말	전기말
기대임금상승률	3.86	3.87
할인율	3.65	4.26

당사는 확정급여채무의 현재가치계산을 위하여 보고기간말 현재 확정급여채무의 예상 지급 시기와 일관성이 있는 우량회사채의 시장수익률을 참조하여 할인율을 결정하였습니다.

(5) 당기말 현재 유의적인 각각의 보험수리적 가정이 발생가능한 합리적인 범위 내에서 변동한다면 확정급여채무에 미치게 될 영향은 다음과 같습니다.

(단위: 천원)		
구분	확정급여채무	
	증가	감소
할인율 (1%p 변동)	(840,096)	900,931
미래 급여인상률 (1%p 변동)	908,831	(862,849)

상기의 민감도 분석은 다른 가정은 일정하다는 가정하에 산정되었습니다. 주요 보험수리적가정의 변동에 대한 확정급여채무의 민감도는 재무상태표에 인식된 확정급여채무 산정 시 사용한 예측단위접근법과 동일한 방법을 사용하여 산정되었습니다. 민감도 분석에 사용된 방법 및 가정은 전기와 동일합니다.

(6) 당기말과 전기말 현재 기타장기종업원급여부채의 내역은 다음과 같습니다.

(단위: 천원)		
구분	당기말	전기말
기타장기종업원급여부채	108,701	103,153

(7) 당사는 일부 인원에 대해 확정기여제도에 가입하였으며, 확정기여제도와 관련하여 당기와 전기에 비용으로 인식한 금액은 201,174천원 및 161,177천원입니다. 한편, 확정기여제

도와 관련하여 당기말 현재 미지급된 금액은 없습니다.

(8) 당기말과 전기말 현재 할인되지 않은 연금 급여지급액의 만기분석은 아래와 같습니다.

(단위: 천원)					
	1년미만	1년~2년미만	2~5년미만	5년이상	합계
당기말 확정급여채무	5,788,963	8,516,975	13,765,841	20,910,149	48,981,928
전기말 확정급여채무	5,205,012	6,995,767	12,836,283	19,874,977	44,912,039

당기말 현재 확정급여채무의 가중평균만기는 3.34년(전기말: 3.39년)입니다.

(9) 당사의 경영진은 보고기간 후 개시하는 회계연도에 사외적립자산에 불입될 예상금액을 3,000,000천원으로 추정하고 있습니다.

19. 자본

(1) 자본금

당기말과 전기말 현재 자본금 내역은 다음과 같습니다.

(단위:천원)		
구분	당기말	전기말
발행할 주식의 총수	1,500,000,000주	1,500,000,000주
1주당 액면금액	500원	500원
발행한 주식의 총수(*1)	79,927,080주	79,927,080주
보통주자본금	42,213,540	42,213,540

(*1) 당기말과 전기말 현재 자본금을 액면금액으로 나눈 주식수와 발행한 주식의 총수와의 차이 4,500,000주는 자기주식의 이익소각으로 인한 차이입니다.

(2) 자본잉여금

당기말과 전기말 현재 자본잉여금 내역은 다음과 같습니다.

(단위:천원)		
구분	당기말	전기말
주식발행초과금	33,537,400	33,537,400
감자차익	46,907,897	46,907,897
합병차익	41,930,199	40,941,069
합계	122,375,496	121,386,366

(3) 이익잉여금

당기말과 전기말 현재 이익잉여금 내역은 다음과 같습니다.

(단위:천원)		
구분	당기말	전기말
미처분이익잉여금(*1)	144,446,812	130,170,000

(*1) 당기와 전기 중 당사의 별도재무제표 상 이익잉여금처분계산서는 다음과 같습니다.

(단위:천원)				
구 분	당기말		전기말	
	처분예정일 : 2025년 3월 28일		처분확정일 : 2024년 3월 29일	
I. 미처분이익잉여금		142,353,702		130,170,000
전기이월미처분이익잉여금	130,170,000		116,821,852	
당기순이익	13,330,711		14,545,996	
재측정손익	(1,147,009)		(1,197,848)	
II. 차기이월미처분이익잉여금		142,353,702		130,170,000

(4) 기타자본구성요소

당기말과 전기말 현재 기타자본구성요소 내역은 다음과 같습니다.

(단위:천원)		
구분	당기말	전기말
자기주식(*1)	(4,612,865)	(4,612,865)
주식선택권	2,443,905	2,032,361
기타자본	1,025,272	700,923
합계	(1,143,688)	(1,879,581)

(*1) 당기말 현재 보유 중인 자기주식수는 2,211,634주입니다.

20. 주식기준보상

1) 주식선택권

(1) 당사가 당기말 현재 부여한 주식선택권의 주요 내용은 다음과 같습니다.

구분	20차 부여분	21차 부여분	22차 부여분
권리부여일	2017년 3월 24일	2018년 3월 30일	2019년 3월 29일
부여주식의 총수	563,840주	1,126,390주	617,730주

부여방법	신주발행, 자기주식교부 및 차액보상 중 당사가 선택가능	신주발행, 자기주식교부 및 차액보상 중 당사가 선택가능	신주발행, 자기주식교부 및 차액보상 중 당사가 선택가능
행사가격	2,340원	2,950원	2,530원
가득기간	3년	3년	3년
행사가능기간	4년	4년	4년

(2) 당기와 전기 중 주식선택권의 변동내역은 다음과 같습니다.

① 당기

(단위: 주)				
구분	20차 부여분	21차 부여분	22차 부여분	합계
당기초	347,640	829,110	508,720	1,685,470
권리소멸	(347,640)	-	-	(347,640)
당기말	-	829,110	508,720	1,337,830

② 전기

(단위: 주)					
구분	19차 부여분	20차 부여분	21차 부여분	22차 부여분	합계
전기초	299,540	347,640	829,110	508,720	1,985,010
권리소멸	(299,540)	-	-	-	(299,540)
전기말	-	347,640	829,110	508,720	1,685,470

(3) 당사는 산정된 보상원가를 약정용역제공기간에 안분하여 비용과 기타자본구성요소로 계상하고 있는 바, 그 세부내역은 다음과 같습니다.

(단위: 천원)					
구분		20차 부여분	21차 부여분	22차 부여분	합계
회사가 산정한 총보상원가		526,063	1,264,936	505,921	2,296,920
보상비용	전기까지 인식한 보상비용	452,085	1,175,927	416,642	2,044,654
	전기까지 가득기간 미충족으로 인해 감소한 보상비용	73,978	89,009	89,279	252,266
	소계	526,063	1,264,936	505,921	2,296,920
주식 선택권	당기초 잔액	324,348	931,091	416,642	1,672,081
	당기 소멸된 주식선택권	(324,348)	-	-	(324,348)
	당기말 잔액	-	931,091	416,642	1,347,733

(4) 당사가 보상원가를 산정하기 위하여 사용한 주요 가정 및 보상원가의 내역은 다음과 같습니다.

(단위: 천원)			
구분	20차 부여분	21차 부여분	22차 부여분
무위험이자율	1.86%	2.44%	1.70%
기대행사기간	5년	5년	5년
예상주가변동성	47.54%	41.46%	41.01%
기대배당수익률	0.00%	0.00%	0.00%
기대권리소멸률	0.00%	0.00%	0.00%
산정된 총보상원가	526,063	1,264,936	505,921

2) 양도제한조건부주식(Restricted Stock Unit)

(1) 당사는 이사회 결의에 의해 당사의 임원에게 양도제한조건부주식(이하 'RSU')을 부여하였으며, 주요 내용은 다음과 같습니다.

구분	2023년도	2024년도
기준주식	(주)웅진 보통주식	(주)웅진 보통주식
부여방법	자기주식 교부	자기주식 교부
부여주식수	747,125주	817,661주
행사가격	0원	0원
부여일	2023-03-09	2024-02-14
행사가능 시점	2026-03-09	2027-02-14
공정가치	1,297,009,000원(주당 1,736원)	993,458,115원(주당 1,215원)
가득조건	부여일로부터 3년 재직 및 일정 평가등급 달성한 경우	

(2) 당기 RSU로 인해 인식한 주식보상비용은 735,892천원입니다.

21. 고객과의 계약에서 생기는 수익

(1) 수익으로 인식한 금액

(단위: 천원)		
구분	당기	전기
고객과의 계약에서 생기는 수익	172,965,770	164,092,307
기타원천으로부터의 수익 : 임대수익 등(*1)	1,877,049	6,630,023
합계	174,842,819	170,722,330

(*1) 기타원천으로부터 발생하는 수익에는 임대수익 및 종속기업으로부터 발생하는 이자수익과 배당수익을 포함하고 있습니다.

(2) 고객과의 계약에서 생기는 수익

(단위: 천원)			
구분		당기	전기
고객과의 계약에서 생기는 수익	재화 또는 용역의 유형:		
	제품매출	28,587,068	28,854,728
	상품매출	2,099,188	3,637,245
	용역매출	142,279,514	131,600,334
	합계	172,965,770	164,092,307
	수익 인식시기:		
	한시점에 인식	30,686,256	32,491,973
	기간에 걸쳐 인식	142,279,514	131,600,334
	합계	172,965,770	164,092,307

(3) 당기말과 전기말 현재 고객과의 계약과 관련하여 인식한 자산과 부채는 다음과 같습니다

(단위 : 천원)		
구분	당기말	전기말
계약자산 :		
프로젝트 매출 계약에 대한 계약자산	6,678,609	2,562,352
서비스 매출 계약에 대한 계약자산	105,491	555,161
계약자산 합계	6,784,100	3,117,513
계약부채 :		
재화의 제공에 대한 계약부채	1,844,753	790,750
프로젝트 매출 계약에 대한 계약부채	1,747,209	2,211,705
서비스 매출 계약에 대한 계약부채	13,909,548	14,292,876
계약부채 합계	17,501,510	17,295,331

(4) 계약부채와 관련하여 인식한 수익

당기에 인식한 수익 중 전기에서 이월된 계약부채와 과거 보고기간에 이행한(또는 부분적으로 이행한) 수행의무와 관련된 금액은 다음과 같습니다.

(단위 : 천원)		
구분	당기	전기
재화의 제공	790,750	2,330,081
IT 서비스 등의 제공	5,412,910	4,100,469

합계	6,203,660	6,430,550
----	-----------	-----------

22. 판매비와관리비 세부내역 및 비용의 성격별 분류

(1) 당기와 전기 중 판매비와관리비 세부내역은 다음과 같습니다.

(단위 : 천원)		
구분	당기	전기
급여	14,981,118	12,350,233
퇴직급여	1,214,072	1,036,913
복리후생비	3,442,282	3,246,786
접대비	609,220	698,862
여비교통비	856,874	593,995
통신비	127,034	124,013
세금과공과	786,362	817,651
임차료	394,832	398,001
감가상각비	292,066	335,817
무형자산상각비	109,815	118,087
사용권자산상각비	4,866,884	4,859,694
수선비	112,315	106,858
소모품비	63,929	61,554
도서인쇄비	25,563	16,381
광고선전비	982,769	444,674
판매촉진비	92,398	79,932
보험료	34,750	34,226
용역비	3,396,936	3,169,860
지급수수료	3,041,633	2,285,045
교육훈련비	480,820	450,255
회의비	571,097	604,505
수도광열비	68,177	55,204
주식보상비용	735,893	360,280
매출채권손상차손	2,183,486	572,247
합계	39,470,325	32,821,073

(2) 당기와 전기 중 비용의 성격별 분류는 다음과 같습니다.

① 당기

(단위 : 천원)

구분	매출원가	판매비와관리비	합 계
재고자산의 변동	(847,197)	-	(847,197)
원재료 및 상품매입액	29,681,427	-	29,681,427
감가상각비	220,471	292,066	512,537
무형자산상각비	283,538	109,815	393,353
사용권자산상각비	-	4,866,884	4,866,884
급여	35,732,716	14,981,118	50,713,834
복리후생비	3,102,895	3,442,282	6,545,177
퇴직급여	2,714,201	1,214,072	3,928,273
주식보상비용	-	735,893	735,893
용역비	25,683,510	3,396,936	29,080,446
지급수수료	19,075,329	3,041,633	22,116,962
임차료	196,479	394,832	591,311
세금과공과	1,360,684	786,362	2,147,046
매출채권손상차손	-	2,183,486	2,183,486
기타비용	849,934	4,024,946	4,874,880
합계	118,053,987	39,470,325	157,524,312

② 전기

(단위 : 천원)			
구분	매출원가	판매비와관리비	합 계
재고자산의 변동	943,906	-	943,906
원재료 및 상품매입액	19,488,356	-	19,488,356
감가상각비	175,581	335,817	511,398
무형자산상각비	333,283	118,087	451,370
사용권자산상각비	-	4,859,694	4,859,694
급여	33,732,329	12,350,233	46,082,562
복리후생비	2,690,441	3,246,786	5,937,227
퇴직급여	2,379,426	1,036,913	3,416,339
주식보상비용	-	360,280	360,280
용역비	31,330,985	3,169,860	34,500,845
지급수수료	14,767,012	2,285,045	17,052,057
임차료	158,135	398,001	556,136
세금과공과	1,214,387	817,651	2,032,038
매출채권손상차손	-	572,247	572,247
기타비용	10,361,436	3,270,458	13,631,894
합계	117,575,277	32,821,072	150,396,349

23. 기타수익 및 기타비용

당기와 전기 중 기타수익 및 기타비용의 상세내역은 다음과 같습니다.

(단위 : 천원)		
구분	당기	전기
기타수익 :		
기타채권손상차손환입	-	370,425
외환차익	85,245	104,353
외환환산이익	10,002	1,182
잡이익	45,630	203,590
합계	140,877	679,550
기타비용 :		
유형자산처분손실	38	97
무형자산손상차손	-	219,789
기타채권손상차손	1,174,765	40,263
외환차손	239,992	158,927
외화환산손실	-	3,589
잡손실	36,483	30,206
기부금	129,413	129,637
합계	1,580,691	582,508

24. 금융수익 및 금융비용

당기와 전기 중 금융수익 및 금융비용의 상세내역은 다음과 같습니다.

(단위 : 천원)		
구분	당기	전기
금융수익 :		
이자수익(*1)	250,910	199,544
배당금수익(*2)	102,924	102,560
당기손익-공정가치 측정 금융자산 평가이익	7,456	6,869
파생상품평가이익	720,155	692,667
파생상품정산이익	-	49,190
기타금융자산 손상차손환입	450,000	-
합계	1,531,445	1,050,830

금융비용 :		
이자비용	5,560,871	6,152,117
당기손익-공정가치 측정 금융자산 평가손실	14,509	-
기타금융자산 손상차손	360,000	-
중도상환손실	17,988	-
파생상품정산손실	-	174,716
합계	5,953,368	6,326,833

(*1) 특수관계자에 대한 이자수익은 매출에 포함되어 있습니다.

(*2) 종속기업 등에 대한 배당금수익은 매출에 포함되어 있습니다.

25. 법인세비용

(1) 당기와 전기 중 계속사업손익법인세비용의 구성요소는 다음과 같습니다.

(단위: 천원)		
구분	당기	전기
법인세부담액	291,877	718,294
일시적차이 등의 발생과 소멸로 인한 이연법인세비용(*1)	(2,694,023)	(1,018,398)
당기손익 이외로 인식되는 항목과 관련된 법인세비용(*2)	269,052	821,172
기타(해외원천납부세액)	259,153	79,958
계속사업손익법인세비용(수익)	(1,873,941)	601,026

(*1) 당기와 전기 중 일시적차이 등의 발생과 소멸로 인한 이연법인세비용은 다음과 같습니다.

(단위: 천원)		
구분	당기	전기
기말 이연법인세순자산	12,458,231	9,385,451
기초 이연법인세순자산	9,385,451	8,367,053
합병으로 승계한 이연법인세순자산	378,757	-
일시적차이 등의 발생과 소멸로 인한 이연법인세비용	(2,694,023)	(1,018,398)

(*2) 당기와 전기 중 당기손익 이외로 인식되는 항목과 관련된 법인세비용은 다음과 같습니다.

(단위: 천원)		
구분	당기	전기
이연법인세:		
- 재측정손실	269,052	280,977
- 자기주식	-	540,195
합계	269,052	821,172

(2) 당기와 전기 중 계속사업손익법인세비용과 회계이익의 관계는 다음과 같습니다.

(단위: 천원)		
구분	당기	전기
법인세비용차감전계속사업순이익	11,456,770	15,147,022
적용세율에 따른 세부담액	2,372,465	3,143,728
조정사항		
비과세수익	(4,195,254)	(98,835)
비공제비용	1,678,236	1,402,479
당기 이월결손금 공제효과	(2,947,245)	(2,715,349)
일시적차이 등에 대한 이연법인세 미인식액의 변동	1,211,429	(2,327,518)
외국납부세액	259,153	79,957
세율변동효과	-	796,862
기타	(252,725)	319,702
법인세수익	(1,873,941)	601,026
평균유효세율	-	3.97%

(*) 당기 법인세비용이 부(-)의 금액이므로 유효세율을 산출하지 않았습니다.

(3) 당기와 전기 중 이연법인세자산(부채)의 변동내역은 다음과 같습니다.

① 당기

(단위: 천원)				
구분	기초금액	당기손익 반영	자본 반영	기말금액
미수수익	(301,616)	(243,175)	-	(544,791)
확정급여부채	973,141	(245,443)	269,052	996,750
유형자산	14,732	29,397	-	44,129
무형자산	115,047	-	-	115,047
미지급비용	314,288	19,782	-	334,070
대손충당금	16,836,140	629,358	-	17,465,498
관계기업투자주식 등	(3,941,344)	3,828,944	-	(112,400)
자기주식	(5,131,855)	-	-	(5,131,855)
기타	1,463,350	(7,600)	-	1,455,750
이월결손금	51,128,266	(2,943,351)	-	48,184,915
소계	61,470,149	1,067,912	269,052	62,807,113
이연법인세 미인식액	(52,084,698)	1,735,816	-	(50,348,882)
합계	9,385,451	2,803,728	269,052	12,458,231

② 전기

(단위: 천원)				
구분	기초금액	당기손익 반영	자본 반영	기말금액
미수수익	(605,983)	304,367	-	(301,616)
확정급여부채	1,449,924	(757,760)	280,977	973,141

유형자산	27,788	(13,056)	-	14,732
무형자산	127,157	(12,110)	-	115,047
미지급비용	307,166	7,122	-	314,288
대손충당금	18,628,525	(1,792,385)	-	16,836,140
관계기업투자주식 등	(3,458,026)	(483,318)	-	(3,941,344)
자기주식	(5,672,050)	-	540,195	(5,131,855)
기타	1,192,183	271,167	-	1,463,350
이월결손금	99,561,510	(48,433,244)	-	51,128,266
소계	111,558,194	(50,909,217)	821,172	61,470,149
이연법인세 미인식액	(103,191,141)	51,106,443	-	(52,084,698)
합계	8,367,053	197,226	821,172	9,385,451

(4) 당사는 차기 이후 예상연평균이익 한도 내에서 각 회계연도에 소멸되는 이월결손금 등에 대해 이연법인세자산의 실현가능성이 있는 것으로 판단하고 있으며, 종속기업투자주식 및 일부 이월결손금에 대해서는 미래에 실현될 가능성이 희박하여 법인세효과를 인식하지 않았습니다. 당기말과 전기말 현재 이연법인세자산(부채)로 인식하지 아니한 차감할(가산할) 일시적차이는 다음과 같습니다.

(단위: 천원)		
구분	당기말	전기말
종속기업및관계기업투자주식	(45,167)	(20,197,509)
미사용결손금(*)	176,080,547	208,962,191
기타	88,958,738	85,365,308
합계	264,994,118	274,129,990

(*) 미사용결손금의 만료시기는 다음과 같습니다.

(단위: 천원)		
구분	당기	전기
2025년	25,184,207	38,787,286
2026년	72,654,979	74,318,618
2028년	29,546,593	34,215,874
2029년	32,653,104	35,018,213
2037년	16,041,664	26,622,200
합계	176,080,547	208,962,191

(5) 이연법인세자산과 부채의 회수 및 결제 시기는 다음과 같습니다.

(단위: 천원)		
구분	당기말	전기말

이연법인세자산		
12개월 이내 회수될 금액	3,837,738	3,212,331
12개월 이후 회수될 금액	20,035,675	17,451,156
소 계	23,873,413	20,663,487
이연법인세부채		
12개월 이내 결제될 금액	2,140,703	(1,905,717)
12개월 이후 결제될 금액	9,274,479	(9,372,319)
소 계	11,415,182	(11,278,036)
이연법인세자산(부채) 순액	12,458,231	9,385,451

26. 주당이익

당기와 전기 중 기본주당손익의 계산내역은 다음과 같습니다.

(1) 기본주당이익

(단위: 원, 주)		
구분	당기	전기
당기순이익	13,330,711,133	14,545,996,207
가중평균유통보통주식수(*1)	77,715,446	78,284,530
기본주당이익	172	186

(*1) 가중평균유통보통주식수

(단위: 주)		
구분	당기	전기
기초 발행보통주식수	79,927,080	79,927,080
자기주식 효과	(2,211,634)	(1,642,550)
가중평균유통보통주식수	77,715,446	78,284,530

(2) 희석주당이익

당기와 전기에는 잠재적 보통주의 희석효과가 발생하지 아니하였는 바, 당기와 전기의 희석주당이익은 기본주당이익과 동일합니다.

(3) 반희석성 잠재적 보통주

당기에는 반희석효과로 인하여 희석주당손익 계산시 고려하지 않았으나 향후 희석효과 발생 가능성이 있는 잠재적 보통주의 내용은 다음과 같습니다.

구분	잠재적 보통주	청구가능기간
주식선택권 21차 부여분	829,110주	2021년 3월 30일 ~ 2025년 3월 29일
주식선택권 22차 부여분	508,720주	2022년 3월 29일 ~ 2026년 3월 28일

양도제한조건부주식	747,125주	2026년 3월 09일 ~ 2026년 3월 23일
양도제한조건부주식	817,661주	2027년 2월 15일 ~ 2027년 3월 02일

27. 현금흐름표

(1) 당기와 전기 중 영업활동현금흐름의 조정내역 및 영업활동으로 인한 자산부채의 변동은 다음과 같습니다.

① 조정내역

(단위: 천원)		
구분	당기	전기
법인세비용	(1,873,941)	601,026
퇴직급여	3,718,759	3,249,919
감가상각비	512,537	511,399
무형자산상각비	393,353	451,370
이자비용	5,560,871	6,152,117
재고자산평가손실	282,977	-
사용권자산상각비	4,866,884	4,859,694
유형자산처분손실	38	97
무형자산손상차손	-	219,789
기타채권손상차손	1,174,765	40,263
파생상품정산손실	-	174,716
기타금융자산손상차손	360,000	-
당기손익-공정가치 측정 금융자산 평가손실	14,509	-
외화환산손실	-	3,589
매출채권손상차손	2,183,486	572,247
중도상환손실	17,988	-
주식보상비용	735,893	360,280
파생상품평가이익	(720,155)	(692,667)
이자수익	(1,565,074)	(1,459,944)
배당금수익	(102,924)	(4,854,924)
파생상품정산이익	-	(49,189)
당기손익-공정가치 측정 금융자산 평가이익	(7,456)	(6,869)
기타채권손상차손환입	-	(370,425)
기타금융자산손상차손환입	(450,000)	-
외화환산이익	(10,002)	(1,183)
잡이익	(1,398)	(146,847)
합계	15,091,110	9,614,458

② 영업활동으로 인한 자산부채의 변동

(단위: 천원)		
구분	당기	전기
매출채권의 증감	(1,558,046)	3,479,715
미수금의 증감	(12,073)	179,671
계약자산의 증감	(3,666,587)	635,600
선급금의 증감	(178,373)	553,487
선급비용의 증감	(27,777)	(1,108,608)
재고자산의 증감	(1,130,175)	943,906
선수금의 증감	(66,120)	75,741
매입채무의 증감	1,784,008	(1,264,108)
미지급금의 증감	37,661	40,415
미지급비용의 증감	2,215,540	(829,435)
예수부가가치세의 증감	63,553	218,729
예수금의 증감	34,370	43,706
단기계약부채의 증감	(348,044)	(2,795,212)
퇴직금의 지급	(2,010,563)	(1,154,095)
사외적립자산의 납입	(3,000,000)	(5,500,000)
확정급여부채의 관계사 전출입	-	142,743
기타비유동부채의 증감	5,547	46,527
합계	(7,857,079)	(6,291,218)

(2) 당기와 전기 중 현금의 유입과 유출이 없는 중요한 비현금거래는 다음과 같습니다.

(단위: 천원)		
구분	당기	전기
건설중인 유,무형자산의 본계정대체	3,477	144,402
유형자산 취득 미지급금의 증감	13,326	(30,552)
무형자산 취득 미지급금의 증감	(360)	40
리스계약 체결 등에 따른 사용권자산의 증감	1,133,323	2,348,018
장기보증금의 유동성대체	426,125	-
장기대여금의 유동성대체	43,700,000	-
단기대여금의 비유동성대체	-	43,700,000
장기계약부채의 유동성대체	1,403,025	1,492,928
장기차입금의 유동성대체	849,930	1,734,394
사채의 유동성대체	-	29,980,417
유동성회생채무의 미지급금대체	-	297,188
유상증자로 인한 관계기업투자주식의 증감	(1,000,000)	-

(3) 당기 및 전기 중 재무활동에서 생기는 부채의 변동은 다음과 같습니다.

① 당기

(단위:천원)					
구분	기초	현금유입	현금유출	기타	당기말
단기차입금	46,000,000	34,000,000	(34,000,000)	-	46,000,000
유동성장기차입금	1,725,739	-	(2,575,669)	849,930	-
장기차입금	1,522,335	-	(672,405)	(849,930)	-
유동성사채	33,650,029	-	(30,000,000)	880,218	4,530,247
사채	-	19,954,780	-	10,984	19,965,764
파생상품부채	1,129,323	-	-	(720,155)	409,168
리스부채	13,437,616	-	(5,186,378)	1,131,923	9,383,161
예수보증금	372,810	-	(76,629)	-	296,181
합계	97,837,852	53,954,780	(72,511,081)	1,302,970	80,584,521

② 전기

(단위:천원)					
구분	기초	현금유입	현금유출	기타	전기말
단기차입금	31,000,000	27,000,000	(12,000,000)	-	46,000,000
유동성장기차입금	1,613,653	-	(1,622,308)	1,734,394	1,725,739
장기차입금	3,256,729	-	-	(1,734,394)	1,522,335
유동성사채	19,328,104	-	(17,539,846)	31,861,771	33,650,029
사채	29,969,843	-	-	(29,969,843)	-
파생상품부채	9,156,618	-	(7,460,154)	(567,141)	1,129,323
리스부채	15,334,378	-	(4,098,323)	2,201,561	13,437,616
회생채무	472,104	-	(27,484)	(444,620)	-
예수보증금	305,438	74,672	(7,300)	-	372,810
합계	110,436,867	27,074,672	(42,755,415)	3,081,728	97,837,852

28. 우발상황 및 약정사항

(1) 당기말 현재 주요 소송관련 내용은 다음과 같습니다.

(단위: 천원)					
계류법원	원고	피고	사건내용	소송가액	진행상황
당사가 원고인 사건 :					
서울중앙지법	당사	(주)한국인삼공사	용역비 청구의 소	500,000	1심 진행중
서울중앙지법	당사	롯데이노베이트(주)	용역비 청구의 소	510,000	1심 진행중
합계				1,010,000	
당사가 피고인 사건 :					
서울중앙지법	(주)한국인삼공사	당사	위약금청구의 소	3,458,862	1심 진행중
서울중앙지법	백선기 외 188명	당사 외 1명	손해배상 청구의 소	126,750	1심 진행중
합계				3,585,612	

당기말 현재 법률 자문에 근거하여 당사의 경영진은 소송의 결과가 당사의 재무상태에 중요

한 영향을 주지 않을 것으로 예상하고 있습니다.

(2) 당기말 현재 금융기관 등과 체결한 주요 약정사항은 다음과 같습니다.

(단위: 천원)				
구분	금융기관 등	물건또는내용	약정금액	실행금액
대출약정	KEB하나은행	담보대출	12,000,000	10,000,000
대출약정	KEB하나은행	담보대출	10,000,000	10,000,000
대출약정	iM뱅크	담보대출	5,000,000	5,000,000
대출약정	iM뱅크	담보대출	5,000,000	-
대출약정	iM뱅크	담보대출	4,000,000	4,000,000
대출약정	KDB산업은행	담보대출	10,000,000	10,000,000
대출약정	우리은행	신용대출	7,000,000	7,000,000

또한, (주)웅진플레이도시(명목상 차주는 엠더블유제일차(주))를 위하여 제공한 자금보충약정이 존재하며 관련 약정금액은 1,050억원입니다.

(3) 당기말 현재 차입금 등과 관련하여 당사가 담보로 제공한 자산은 다음과 같습니다.

(단위: 천원)					
담보제공자산	장부금액	차입구분	차입금액	담보설정금액	담보제공처
(주)웅진씽크빅 보통주	154,218,188	단기차입금	10,000,000	14,400,000	KEB하나은행
		단기차입금	10,000,000	12,000,000	KEB하나은행
		단기차입금	5,000,000	12,000,000	iM뱅크
		단기차입금	4,000,000	4,800,000	iM뱅크
		단기차입금	10,000,000	12,000,000	KDB산업은행
제1~2회 무보증 후순위 사모사채	-	사채	20,000,000	360,000	(유)신보글로벌2024제1차유동화전문
(주)웅진씽크빅 보통주(*1)	5,923,452	(유동성)교환사채	5,000,000	5,000,003	한국예탁결제원

(*1) 당사는 웅진 제 62 회 교환사채 발행 관련 교환대상 주식을 사채권자를 수익자로 하여 한국예탁결제원에 신탁하였습니다.

(4) 당기말 현재 당사는 다음과 같이 기타보증을 제공받고 있습니다.

당기말 현재 당사는 서울보증보험(주)으로부터 1,965백만원의 이행보증 등을 제공받고 있습니다. IT사업부문은 소프트웨어공제조합으로부터 14,667백만원을 한도로 지급보증을 제공받고 있으며, 당기 중 실행금액은 5,216백만원입니다. 이와 관련하여 소프트웨어공제조합에 대한 출자증권이 소프트웨어공제조합에 담보로 제공되어 있습니다.

29. 특수관계자와의 거래

(1) 당기말과 전기말 현재 당사의 특수관계자 내역은 다음과 같습니다.

구분	당기말	전기말
----	-----	-----

종속기업	(주)웅진씽크빅	(주)웅진씽크빅
	(주)웅진북센	(주)웅진북센
	(주)웅진플레이도시	(주)웅진플레이도시
	(주)웅진컴퍼스	(주)웅진컴퍼스
	-	(주)놀이의발견(*1)
	-	(주)웅진투투럽(*2)
	(주)웅진휴캠(*3)	-
	(주)웅진에버스카이	(주)웅진에버스카이
	Woongjin EVERSKEY ELPTM, INC.	Woongjin EVERSKEY ELPTM, INC.
	WOONGJIN, INC.(미국법인)	WOONGJIN, INC.(미국법인)
	엠더블유제일차(주)	엠더블유제일차(주)
관계기업	(주)렉스필드컨트리클럽	(주)렉스필드컨트리클럽
	-	(주)웅진휴캠(*3)
기타 특수관계자	(주)웅진생활건강(*4)	(주)웅진생활건강(*4)
	(주)웅진헬스원(*5)	(주)웅진헬스원(*5)
	-	(주)배컴(*1)
	(주)구루미	(주)구루미
	기타 대주주	기타 대주주

(*1) 당기 중 (주)웅진컴퍼스를 존속법인으로 3사 합병이 완료되어 특수관계자에서 제외되었습니다.

(*2) 당기 중 흡수합병이 완료되어 특수관계자에서 제외되었습니다.

(*3) 당기 중 유상증자 참여로 지배력을 획득하여 관계기업에서 종속기업으로 재분류하였습니다.

(*4) 주요 경영진이 지배하고 있는 회사로, 기타 특수관계자로 분류하였습니다.

(*5) (주)웅진생활건강이 설립한 종속기업(100%)으로, 기타특수관계자로 분류하였습니다.

(2) 당기와 전기 중 특수관계자와의 매출, 매입 등 거래내역은 다음과 같습니다.

① 당기

(단위: 천원)			
특수관계 구분	특수관계자명	매출 등	매입 등
		매출(*1)(*2)	기타비용
종속기업	(주)웅진씽크빅(*3)	65,080,651	249,725
	(주)웅진북센(*4)	2,840,132	19,200
	(주)웅진플레이도시	597,152	85,344
	(주)웅진컴퍼스	1,410,796	-
	(주)놀이의발견(*5)	685,535	-
	(주)웅진투투럽(*6)	7,415	-
	(주)웅진휴캠	161,588	102,559
	(주)웅진에버스카이(*7)	-	-
	WOONGJIN, INC.	54,507	579
	엠더블유제일차(주)	1,260,400	-
관계기업	(주)렉스필드컨트리클럽	234,935	142,119

기타 특수관계자	(주)웅진생활건강(*8)	-	-
	(주)웅진헬스원	175,168	266,978
	(주)배컴(*5)	73,386	-
합계		72,581,665	866,504

- (*1) 해당 특수관계자에 대한 매출에는 계약자산 및 계약부채 인식에 따른 수익 금액이 포함되어 있습니다.
- (*2) 매출액에는 그룹 브랜드로열티 수익, 배당금수익 등이 포함되어 있습니다.
- (*3) 당기 중 (주)웅진씽크빅과 체결한 리스계약에 따라 발생한 단기리스 비용은 25,200천원입니다.
- (*4) 당기 중 (주)웅진북센과 체결한 리스계약에 따라 발생한 단기리스 비용은 7,200천원입니다.
- (*5) 당기 중 (주)웅진컴퍼스를 존속법인으로 3사 합병이 완료되어 특수관계자에서 제외하였으며 매출, 매입 등 거래내역은 합병되기 전까지의 금액입니다.
- (*6) 당기 중 흡수합병이 완료되어 특수관계자에서 제외하였으며 매출, 매입 등 거래내역은 합병되기 전까지의 금액입니다.
- (*7) 당사는 종속기업 (주)웅진에버스카이의 경우 대금회수가능성이 낮다고 판단하였으며, 당기 중 수익을 인식하지 않은 금액은 658,418천원입니다.
- (*8) 기타특수관계기업 (주)웅진생활건강의 경우 대금회수가능성이 낮다고 판단하였으며, 당기 중 수익을 인식하지 않은 금액은 57,009천원입니다.

② 전기

(단위: 천원)				
특수관계 구분	특수관계자명	매출 등		매입 등
		매출(*1)(*2)	기타수익	기타비용
종속기업	(주)웅진씽크빅(*3)	73,307,412	-	304,214
	(주)웅진북센(*4)	3,640,537	-	32,858
	(주)웅진플레이도시	580,092	-	54,069
	(주)웅진컴퍼스	1,536,363	-	-
	(주)놀이의발견	556,957	-	-
	(주)웅진투투럽	107,409	-	20,508
	(주)웅진에버스카이(*5)	-	-	-
	WOONGJIN, INC.	199,222	7,258	-
	앰더블유제일차(주)	1,260,400	-	-
관계기업	(주)렉스필드컨트리클럽	224,721	-	124,721
	(주)웅진휴캄	106,692	-	170,485
기타 특수관계자	(주)웅진생활건강(*6)	15,944	-	-
	(주)웅진헬스원	257,257	-	193,834
	(주)배컴	74,811	-	-
합계		81,867,817	7,258	900,689

- (*1) 해당 특수관계자에 대한 매출에는 계약자산 및 계약부채 인식에 따른 수익 금액이 포함되어 있습니다.
- (*2) 매출액에는 그룹 브랜드로열티 수익, 배당금수익 등이 포함되어 있습니다.
- (*3) 전기 (주)웅진씽크빅과 체결한 리스계약에 따라 발생한 단기리스 비용은 25,200천원입니다.
- (*4) 전기 (주)웅진북센과 체결한 리스계약에 따라 발생한 단기리스 비용은 7,200천원입니다.
- (*5) 당사는 종속회사 (주)웅진에버스카이의 경우 대금회수가능성이 낮다고 판단하였으며, 전기 중 수익을 인식하지 않은 금액은 711,519천원입니다.
- (*6) 기타특수관계기업 (주)웅진생활건강에 대한 전기 매출액 36,780천원 중 대금회수가능성이 낮다고 판단하여 수익을 인식하지 않은 금액은 20,836천원이며, 전기 대가를 수령한 금액을 한도로 15,944천원의 수익을 인식하였습니다.

(3) 당기말과 전기말 현재 특수관계자에 대한 채권·채무내역은 다음과 같습니다.

① 당기말

(단위: 천원)					
특수관계 구분	특수관계자명	채권(*1)			채무(*1)
		매출채권	대여금	기타채권(*2)	기타채무
종속기업	(주)웅진씽크빅	4,847,246	-	-	185,189
	(주)웅진북센	347,710	-	2,538	47,173
	(주)웅진플레이도시(*3)	2,022,014	1,800,000	5,091,709	-
	(주)웅진컴퍼스	352,486	730,000	1,649	-
	(주)웅진휴캄(*4)	1,568,763	350,000	21,191	78,356
	(주)웅진에버스카이(*5)	1,161,206	10,500,000	926,418	15,200
	WOONGJIN, INC.	5,439	-	-	-
	엠더블유제일차(주)	-	43,700,000	1,743,841	-
관계기업	(주)렉스필드컨트리클럽	37,761	-	500,000	-
기타 특수관계자	(주)웅진생활건강(*6)	2,148,581	-	286,299	-
	(주)웅진헬스원	535,964	-	-	14,977
합계		13,027,170	57,080,000	8,573,645	340,895

(*1) 상기 채권 및 채무에는 계약자산 75,968천원 및 계약부채 2,146,680천원은 포함되어 있지 않으며 채권은 총당금 설정전 금액입니다.

(*2) 기타채권에는 미수금, 보증금, 시설이용권 등이 포함되어 있습니다.

당기말 현재 매출채권 등에 대하여 5,499,483천원의 대손충당금을 설정하였으며, 당기중 인식한 금액은 107,300천원입니다.

(*3) 대여금 1,800,000천원에 대하여 후순위 약정을 체결하였으며, 선순위채권((주)웅진플레이도시의 엠더블유제일차(주) 차입금 1,050억 한도)이 전부 상환될 때까지 지급기한이 연장됩니다. 해당 대여금은 전액 대손충당금을 설정하였습니다.

(*4) 당기중 (주)웅진투투럽 흡수합병으로 인해 대여금 350,000천원을 승계 받았습니다.

(*5) 당기말 현재 매출채권 등에 대하여 12,587,624천원의 대손충당금을 설정하였으며, 당기중 인식한 금액은 1,019,064천원입니다.

(*6) 당기말 현재 매출채권 등에 대하여 2,434,880천원의 대손충당금을 설정하였으며, 당기중 인식한 금액은 5,856천원입니다.

② 전기말

(단위: 천원)					
특수관계 구분	특수관계자명	채권(*1)			채무(*1)
		매출채권	대여금	기타채권(*2)	기타채무
종속기업	(주)웅진씽크빅	5,200,319	-	-	182,983
	(주)웅진북센	345,262	-	1,800	48,410
	(주)웅진플레이도시(*3)	1,815,739	1,800,000	4,922,749	-
	(주)웅진컴퍼스	263,289	-	-	-
	(주)놀이의발견	52,230	-	-	-
	(주)웅진투투럽	5,416	-	-	74,672
	WOONGJIN, INC.	8,352	-	177,883	-
	(주)웅진에버스카이(*4)	1,161,206	9,500,000	907,354	15,200
	엠더블유제일차(주)	-	43,700,000	483,441	-
관계기업	(주)렉스필드컨트리클럽	17,893	-	500,000	3,120
	(주)웅진휴캄	117,362	-	-	72,224
기타 특수관계자	(주)웅진생활건강(*5)	2,148,581	-	280,598	-
	(주)웅진헬스원	344,963	-	-	11,032
	(주)배컴	8,917	-	-	-
합계		11,489,529	55,000,000	7,273,825	407,641

- (*1) 상기 채권 및 채무에는 계약자산 141,317천원 및 계약부채 1,136,186천원은 포함되어 있지 않으며 채권은 총당금 설정전 금액입니다.
- (*2) 기타채권에는 미수금, 보증금, 시설이용권 등이 포함되어 있습니다.
전기말 현재 매출채권 등에 대하여 5,392,183천원의 대손충당금을 설정하였으며, 전기중 인식한 금액은 574,428천원입니다.
- (*3) 대여금 1,800,000천원에 대하여 후순위 약정을 체결하였으며, 선순위채권((주)웅진플레이도시의 엠더블유제일차(주) 차입금 1,050억 한도)이 전부 상환될 때까지 지급기한이 연장됩니다. 해당 대여금은 전액 대손충당금을 설정하였습니다.
- (*4) 전기말 현재 매출채권 등에 대하여 11,568,561천원의 대손충당금을 설정하였으며, 전기중 인식한 금액은 27,452천원입니다.
- (*5) 전기말 현재 매출채권 등에 대하여 2,429,024천원의 대손충당금을 설정하였으며, 전기중 인식한 금액은 2,084천원입니다.

(4) 당기와 전기 중 특수관계자와의 자금 거래 등의 내역은 다음과 같습니다.

(단위: 천원)				
특수관계 구분	특수관계자명	거래내용	당기	전기
(현금유입)				
종속기업	(주)웅진씽크빅(*1)	배당수익	-	4,752,364
	(주)웅진휴캄	자금회수	600,000	-
	(주)놀이의발견	자금회수	770,000	-
합계			1,370,000	4,752,364
(현금유출)				
종속기업	(주)웅진휴캄	지분취득	2,100,000	-
	(주)웅진에버스카이	자금대여	1,000,000	-
	(주)놀이의발견	자금대여	1,500,000	-
기타 특수관계자	기타 대주주	지분취득	-	667,644
합계			4,600,000	667,644

- (*1) 전기 중 수령한 배당금 수익은 매출에 포함되어 있습니다.

(5) 당기말 현재 당사가 특수관계자에게 제공하고 있는 보증의 내역은 다음과 같습니다.

(단위: 천원)				
특수관계자 구분	특수관계자명	보증처	지급보증금액	비고
종속기업	엠더블유제일차(주)	모아저축은행 등	105,000,000	자금보충(*1)

(주)웅진플레이도시(명목상 차주는 엠더블유제일차(주))를 위하여 제공한 자금보충약정이 존재하며 관련 약정금액은 1,050억원입니다.

- (*1) 상기 자금보충은 선순위로 제공된 담보의 가치가 관련 차입금을 상회하므로, 당사가 체결한 자금보충약정으로 인한의무이행 가능성은 희박하다고 판단하고 있습니다.

(6) 당기말 현재 당사는 특수관계자로부터 보증 및 담보를 제공받고 있지 않습니다.

(7) 당기말과 전기말 현재 임직원에 대한 대여금은 없습니다.

(8) 당사는 기업 활동의 계획·운영·통제에 대하여 중요한 권한과 책임을 가진 등기임원, 비등기임원, 내부감사 책임자 및 각 사업부문장 등을 주요 경영진으로 판단하였으며, 당기와 전기 중 주요 경영진에 대한 보상을 위해 지급한 금액은 다음과 같습니다.

(단위: 천원)		
구분	당기	전기
단기급여(*1)	3,700,443	3,724,788
퇴직급여(*2)	523,398	1,363,965
주식기준보상(*3)	735,893	360,280
합계	4,959,734	5,449,033

- (*1) 단기급여는 현직 임원에 대한 급여, 사회보장분담금, 유급연차휴가, 상여금(보고기간 종료일로부터 12개월 이내에 지급될 수 있는 것에 한함) 및 비화폐성급여(예: 의료급여 등) 등을 포함하고 있습니다.
- (*2) 등기임원 및 미등기임원에 대한 퇴직급여입니다.
- (*3) 임원에게 부여한 주식선택권 및 양도제한조건부주식(RSU)에 대한 보상비용입니다.

30. 위험관리

(1) 금융위험관리

당사의 위험관리활동은 주로 재무적 성과에 영향을 미치는 신용위험, 유동성위험, 시장위험 등의 잠재적 위험을 식별하여 발생가능한 위험을 허용가능한 수준으로 감소, 제거 및 회피함으로써, 안정적이고 지속적인 경영성과를 창출할 수 있도록 지원하고,동시에 재무구조 개선 및 자금운영의 효율성 제고를 통해 금융비용을 절감함으로써 회사경쟁력 제고에 기여하는데 그 목적이 있습니다.

위험관리 체계를 구축하고 시행하기 위하여, 당사는 전사적인 수준의 위험관리정책을 수립하고 있으며, 내부 관리자의 통제 및 검토를 엄격히 수행하여 위험관리정책과절차를 준수하고 있습니다.

1) 신용위험

당사는 금융상품의 거래상대방이 의무를 이행하지 않아 당사에 재무손실을 입힐 신용위험에 노출되어 있습니다. 당사의 경영진은 신용위험을 관리하기 위하여 신용도가 일정 수준 이상인 거래처와 거래하고 있으며, 금융자산의 신용보강을 위한 정책과절차를 마련하여 운영하고 있습니다. 당사는 신규 거래처와 계약시 공개된 재무정보와 신용평가기관에 의하여 제공된 정보 등을 이용하여 거래처의 신용도를 평가하고 이를 근거로 신용거래한도를 결정하고 있으며, 담보 또는 지급보증을 제공받고 있습니다. 또한, 당사는 주기적으로 거래처의 신용도를 재평가하여 신용거래한도를 재검토하고 담보수준을 재조정하고 있으며, 회수가 지연되는 금융자산에 대하여는 분기 단위로 회수지연 현황 및 회수대책이 보고되고 있으며 지연사유에 따라 적절한 조치를 취하고 있습니다.

금융자산의 장부금액은 신용위험에 대한 최대노출정도를 표시하고 있습니다. 당기말과 전기말 현재 당사의 신용위험에 대한 최대 노출정도는 다음과 같습니다.

(단위: 천원)		
구분	당기말	전기말
현금및현금성자산	5,602,661	12,354,957
매출채권및기타채권(유동)	64,337,728	15,110,196
매출채권및기타채권(비유동)	3,032,965	47,643,729
기타금융자산(유동)	2,000,000	-
기타금융자산(비유동)(*1)	-	2,000,000
합계	74,973,354	77,108,882

(*1) 공정가치로 측정되는 금융자산은 제외하였습니다.

한편, 당사의 경영진은 신용등급이 우수한 금융기관과 거래하고 있으므로 금융기관으로부터의 신용위험이 당사에 미치는 영향은 제한적이라고 판단하고 있습니다.

상각후원가측정금융자산의 신용위험 최대노출액은 장부금액과 유사하며, 지급보증으로 인한 신용위험의 최대노출액은 105,000백만원(중속기업의 여신에 대해 금융기관에 제공한 지급보증)입니다(주석 29 참조).

당기말과 전기말 현재 금융자산의 해외 비중은 중요하지 않으므로 지역별 신용위험에 대한 최대 노출정도에 대한 정보는 공시하지 아니하였습니다.

2) 유동성위험

당사는 현금 등 금융자산을 인도하여 결제하는 금융부채와 관련된 의무를 충족하는 데 어려움을 겪게 될 유동성위험에 노출되어 있습니다. 당사는 유동성위험을 관리하기 위하여 단기 및 중장기 자금관리계획을 수립하고 현금유출예산과 실제 현금유출액을 지속적으로 분석·검토하여 금융부채와 금융자산의 만기구조를 대응시키고 있습니다. 당사의 경영진은 영업활동현금흐름과 금융자산의 현금유입으로 금융부채를 상환가능하다고 판단하고 있습니다.

당기말 현재 금융부채의 계약에 따른 만기는 다음과 같습니다.

(단위: 천원)				
구분	장부금액	계약상 현금흐름	잔존계약만기	
			1년 이하	1 ~ 5년
매입채무및기타채무	16,110,178	16,110,178	16,110,178	-
단기차입금	46,000,000	47,190,749	47,190,749	-
유동성교환사채(*)	4,530,247	5,000,000	-	5,000,000
유동성리스부채	5,869,226	6,094,710	6,094,710	-
장기매입채무및기타장기채무	296,181	296,181	-	296,181
사채	19,965,764	22,159,500	863,800	21,295,700
장기리스부채	3,513,935	3,896,779	-	3,896,779
지급보증한도	105,000,000	105,000,000	105,000,000	-
합계	201,285,531	205,748,097	175,259,437	30,488,660

(*) 계약상 만기는 2026년 06월 14일이나 조기상환권 행사기간을 고려하여 유동성 부채로 분류하였습니다.

상기 금융부채의 잔존만기별 현금흐름은 할인되지 아니한 명목금액으로서 지급을 요구받을 수 있는 기간 중 가장 이른 일자를 기준으로 작성되었으며, 이자의 현금흐름을 포함하고 있습니다. 또한, 공정가치로 측정되는 금융부채는 제외하였습니다.

3) 시장위험
시장위험은 시장가격의 변동으로 인하여 금융상품의 공정가치가 변동될 위험입니다. 시장위험은 이자율위험, 환위험 및 기타 가격위험 등으로 구성됩니다.

① 이자율위험
당사는 금융상품과 관련하여 이자율변동위험에 노출되어 있습니다. 당사는 내부적으로 이자율 1% 변동을 기준으로 이자율위험을 측정하고 있으며, 상기의 변동비율은 합리적으로 발생 가능한 이자율 변동위험에 대한 경영진의 평가를 반영하고 있습니다.

당기말과 전기말 현재 당사가 보유하고 있는 변동이자부 금융상품의 장부금액은 다음과 같습니다.

(단위: 천원)		
구분	당기말	전기말
차입금	19,000,000	32,248,074

당기말과 전기말 현재 변동이자부 금융상품과 관련되어 이자율 1%p 변동시 법인세비용차감 전순이익에 미치는 영향은 다음과 같습니다.

(단위: 천원)				
구 분	당기		전기	
	1% 상승시	1% 하락시	1% 상승시	1% 하락시
법인세비용차감전순이익의 증가(감소)	(190,000)	190,000	(322,481)	322,481

② 환위험
당사는 제품 수출 및 원재료 수입 거래와 관련하여 USD 등의 환율변동위험에 노출되어 있습니다. 당사는 내부적으로 원화 환율 변동에 대한 환위험을 정기적으로 측정하고 있습니다.

당기말과 전기말 현재 기능통화 이외의 외화로 표시된 화폐성자산 및 부채의 기능통화로 환산된 장부금액은 다음과 같습니다.

(단위: 천원)						
구분	당기말			전기말		
	USD	EUR	CNH	USD	EUR	CNH

자산:						
매출채권및기타채권	224,888	90,121	229,705	399,047	122,741	65,453
부채:						
매입채무및기타채무	-	-	-	2,899	15,228	-

보고기간말 현재 각 외화에 대한 기능통화의 환율 5% 변동시 환율변동이 세전손익에 미치는 영향은 다음과 같습니다.

(단위: 천원)				
구 분	당기		전기	
	5% 상승시	5% 하락시	5% 상승시	5% 하락시
자산 :				
USD	11,244	(11,244)	19,952	(19,952)
EUR	4,506	(4,506)	6,137	(6,137)
CNH	11,485	(11,485)	3,273	(3,273)
부채 :				
USD	-	-	(145)	145
EUR	-	-	(761)	761

상기 민감도 분석은 보고기간말 현재 기능통화 이외의 외화로 표시된 화폐성자산 및 부채를 대상으로 하였습니다.

③ 기타 가격위험

당사의 기타 가격과 관련한 위험은 제한적입니다.

(2) 자본위험관리

당사의 자본관리는 계속기업으로서의 존속능력을 유지하는 한편, 자본조달비용을 최소화하여 주주이익을 극대화하는 것을 그 목적으로 하고 있습니다. 당사의 경영진은 자본구조를 주기적으로 검토하고 있습니다.

당기말과 전기말 현재 부채비율은 다음과 같습니다.

(단위: 천원)		
구분	당기말	전기말
부채(A)	122,784,816	135,137,396
자본(B)	305,799,050	291,890,325
부채비율(A/B)	40.15%	46.30%

□ 기타 주주총회의 목적사항

[제2호의안. 임원 퇴직금 지급 규정 개정의 건]

가. 의안 제목

- 임원 퇴직금 지급 규정 개정의 건

나. 의안의 요지

- 임원 퇴직금 지급 규정의 최신화를 통한 최근 사회적 경제적 환경 변화 적시 대응
- 퇴직금 지급 규정의 합리적 정비를 통해 경영진의 지속가능경영을 위한 임원 책임 경영의 강화

구분	개정 전	개정 후	비고																											
제1조	제1조(通用範圍) 이 규정에서 임원이라 함은 주주총회에서 선임된 이사 및 감사로서 상근임원을 말한다. 단, 회사의 임원선임 기준에 의하여 선임된 비등기 임원을 포함한다.	제1조(목적) 이 규정은 정관에 규정된 임원 퇴직금의 지급에 관하여 필요한 사항을 정함을 목적으로 한다.	1.조항 순서 변경. 2. 현행 임원 직위 체계 반영.																											
제2조	제2조(目的) 이 규정은 정관에 규정한 임원 퇴직금의 지급에 관하여 필요한 사항을 정함을 목적으로 한다	제2조(임원의 정의) 이 규정에서 임원이라 함은 주주총회에서 선임된 이사 및 감사로서 상무, 전무, 부사장, 사장, 부회장, 회장의 직위를 가진 상근임원을 말한다. 단, 회사의 임원선임 기준에 의하여 선임된 비등기 임원을 포함한다.																												
제3조	제3조(支給 基準) ① 임원의 퇴직금은 근속 1년을 기준으로 다음 표와 같이 지급한다. <table><tr><th>구분</th><th>기준 지급율</th><th>비고</th></tr><tr><td>사장</td><td rowspan="4">평균임금 x 60일 (2개월분)</td><td>v 감사는 발령전</td></tr><tr><td>부사장</td><td>직급 또는</td></tr><tr><td>전무이사</td><td>발령시 직급을</td></tr><tr><td>상무이사</td><td>적용함</td></tr><tr><td>이사</td><td></td><td>(단, 구분이 없는 경우는 이사에 준한다</td></tr></table> ②근속기간이 1년 미만인 경우에는 퇴직금을 지급하지 아니한다.	구분	기준 지급율	비고	사장	평균임금 x 60일 (2개월분)	v 감사는 발령전	부사장	직급 또는	전무이사	발령시 직급을	상무이사	적용함	이사		(단, 구분이 없는 경우는 이사에 준한다	제3조(지급기준) ①임원의 퇴직금의 기준지급률은 아래의 표를 적용한다. <table><tr><th>직위 구분</th><th>기준 지급율</th><th>비고</th></tr><tr><td>사장 이상</td><td>평균임금 x 90일 (3개월분)</td><td>감사는 발령 전 직급 또는 발령 시 직급을 적용함</td></tr><tr><td>부사장</td><td>평균임금 x 75일 (2.5개월분)</td><td>(단, 구분이 없는 경우는 상무에 준한다)</td></tr><tr><td>전무, 상무</td><td>평균임금 x 60일 (2개월분)</td><td></td></tr></table> ② 근속기간이 1년 미만인 경우에는 퇴직금을 지급하지 아니한다. 단, 직원으로 근무하던 중 임원으로 선임된 경우 직원으로서의 근속기간에 대한 퇴직금은 중간정산 후 임원 선임일로부터 새로이 퇴직금을 기산하며, 임원으로서의 근속기간이 1년 미만인 경우에도 해당기간에 대한 퇴직금을 지급한다.	직위 구분	기준 지급율	비고	사장 이상	평균임금 x 90일 (3개월분)	감사는 발령 전 직급 또는 발령 시 직급을 적용함	부사장	평균임금 x 75일 (2.5개월분)	(단, 구분이 없는 경우는 상무에 준한다)	전무, 상무	평균임금 x 60일 (2개월분)		1. 임원퇴직금 기준 지급률 세분화 및 차등적용 2. 근속 1년 미만 임원의 퇴직금 지급 단서 조항 추가
구분	기준 지급율	비고																												
사장	평균임금 x 60일 (2개월분)	v 감사는 발령전																												
부사장		직급 또는																												
전무이사		발령시 직급을																												
상무이사		적용함																												
이사		(단, 구분이 없는 경우는 이사에 준한다																												
직위 구분	기준 지급율	비고																												
사장 이상	평균임금 x 90일 (3개월분)	감사는 발령 전 직급 또는 발령 시 직급을 적용함																												
부사장	평균임금 x 75일 (2.5개월분)	(단, 구분이 없는 경우는 상무에 준한다)																												
전무, 상무	평균임금 x 60일 (2개월분)																													
제4조	제4조 (勤續期間의 계산) 근속기간의 계산은 취임한 날로부터 기산하여 퇴임한 날까지로 하되 연임자의 경우에는 최초로 취임한 날로부터 통산한다. 근속기간이 1년 이상인자로서 그 단수가 1년 미만의 단수가 있을 경우에는 월할 계산하고 1개월 미만의 단수가 있을 때는 1개월로 계산한다.	제4조(근속기간의 계산) ① 근속기간의 계산은 취임한 날로부터 기산하여 퇴임한 날까지로 하되 연임자의 경우에는 최초로 취임한 날로부터 통산한다. ② 근속기간이 1년 이상인자로서 그 단수가 1년 미만의 단수가 있을 경우에는 월할 계산하고 1개월 미만의 단수가 있을 때는 1개월로 계산한다.	1. 기재 방식 단순 변경																											

제5조	제5조 (特別公路金) 재임 중 회사에 특별한 공로가 있는 임원에 대하여는 '제3조. 지급기준'에 의한 퇴직금 이외에 이사회 결의에 따라 별도의 특별공로금을 지급할 수 있다.	제5조(특별공로금) 재임 중 회사에 특별한 공로가 있는 임원에 대하여는 '제3조. 지급기준'에 의한 퇴직금 이외에 이사회 결의에 따라 별도의 특별공로금을 지급할 수 있다. 단, 주주총회에서 정한 보수한도 내에서 지급해야 한다.	1. 특별공로금 지급 한도 단서 조항 추가
제6조	(신설)	제6조(퇴직금의 중간정산) 관계법령에서 정한 퇴직금 중간정산 사유에 해당할 경우 퇴직금은 중간정산 할 수 있다.	1. 퇴직금 중간정산 지급근거 신설
부칙	부 칙 제1조(시행일) 이 규정은 1995년 1월 1일부터 시행한다. 제2조(시행일) 이 규정은 2003년 4월 1일부터 개정 시행한다. 제3조(경과조치) 이 규정의 개정 시행 전에 퇴임한 자 및 계속 재임중인 자의 시행일 이전 근속기간의 퇴직금에 대하여는 종전의 규정에 의한다. 단, 시행 이전의 직급을 기준으로 한다.	<부 칙> 1. 시행일 ① 이 규정은 1995년 1월 1일부터 시행한다. ② 이 규정은 2003년 4월 1일부터 개정·시행한다. ③ 이 규정은 2025년 4월 1일부터 개정·시행한다 2. 경과조치 이 규정의 개정 시행 전에 퇴임한 자 및 계속 재임중인 자의 시행일 이전 근속기간의 퇴직금에 대하여는 종전의 규정에 의한다.	1. 기재 방식 단순 변경 2. 경과조치 사항 기재 명료화.

□ 이사의 보수한도 승인

[제3호의안. 이사 보수한도 승인의 건]

가. 이사의 수 · 보수총액 내지 최고 한도액

(당 기)

이사의 수 (사외이사수)	7 (2)
보수총액 또는 최고한도액	50.0억 원

(전 기)

이사의 수 (사외이사수)	6 (2)
실제 지급된 보수총액	21.1억 원
최고한도액	50.0억 원

※ 상기 '실제 지급된 보수총액'에 포함되지 않는 이사에게 지급된 보수로 양도제한조건부주식보상 (주식 및 주식가치연계현금포함총 574,712주 상당)이 있으며, 지급시점(2026년 3월)주가에 따라 최종 지급액이 확정될 예정입니다.

※ 상기 '실제 지급된 보수총액'에는 신규선임 및 퇴임 이사가 포함되어 있습니다.

※ 기타 참고사항
- 해당사항 없음

□ 감사의 보수한도 승인

[제4호의안. 감사 보수한도 승인의 건]

가. 감사의 수 · 보수총액 내지 최고 한도액

(당 기)

감사의 수	2
보수총액 또는 최고한도액	3.0억 원

(전 기)

감사의 수	1
실제 지급된 보수총액	2.0억 원
최고한도액	3.0억 원

※ 상기 '실제 지급된 보수총액'에는 신규선임 및 퇴임 감사가 포함되어 있습니다.

※ 기타 참고사항
- 해당사항 없음

IV. 사업보고서 및 감사보고서 첨부

가. 제출 개요

제출(예정)일	사업보고서 등 통지 등 방식
2025년 03월 20일	1주전 회사 홈페이지 게재

나. 사업보고서 및 감사보고서 첨부

- 당사는 사업보고서 및 감사보고서를 주주총회 1주 전(2025.03.20)에 금융감독원 전자공시시스템과 당사 홈페이지에 공시 및 게재할 예정입니다.

- 금융감독원 전자공시시스템 : <http://dart.fss.or.kr>

- 당사 홈페이지 : <http://www.woongjin.co.kr/>

(* 세부위치 : 회사정보-투자정보-공시정보)

- 해당 사업보고서는 향후 주주총회 이후 변경되거나 오기 등이 있는 경우 수정될 수 있습니다. 사업보고서가 수정되는 경우 금융감독원 전자공시시스템에 정정보고서를 공시할 예정이므로 정정 제출된 사업보고서를 활용하여 주시기 바랍니다.

※ 참고사항

▶ 주총집중일 주총 개최 사유

당사는 상장회사협의회가 지정하는 주주총회 집중(예상)일을 피하기 위해 여러 일정을 검토하였으나 연결 결산일정 및 원활한 주주총회 운영 준비를 위해 불가피하게 주주총회 집중(예상)일에 정기 주주총회를 개최하게 되었습니다.

▶ 전자투표 및 전자위임장 권유에 관한 안내

당사는 「상법」 제368조의4에 따른 전자투표제도와 「자본시장과 금융투자업에 관한법률 시행령」 제160조 제5호에 따른 전자위임장권유제도를 주주총회에서 활용하기로 결의하였고, 이 두 제도의 관리업무를 한국예탁결제원에 위탁하였습니다. 주주님들께서는 아래에서 정한 방법에 따라 주주총회에 참석하지 아니하고 전자투표방식으로 의결권을 행사하시거나, 전자위임장을 수여하실 수 있습니다.

가. 전자투표·전자위임장 권유 관리 시스템

- 인터넷 주소 : 「<https://evote.ksd.or.kr>」
- 모바일 주소 : 「<https://evote.ksd.or.kr/m>」

나. 전자투표 행사 · 전자위임장 수여기간 : 2025년 3월 18일 오전9시 ~
2025년 3월 27일 17시(기간 중 24시간 이용 가능)

다. 인증서를 이용하여 전자투표·전자위임장 권유관리시스템에서 주주 본인
확인 후 의결권 행사

- 주주확인용 인증서의 종류 : 공동인증서 및 민간인증서(K-VOTE에서 사용 가능한 인증서 한정)

라. 수정동의안 처리 : 주주총회에서 의안에 관하여 수정동의가 제출되는 경우
기권으로 처리

▶ 기타사항

- ※ 당사는 상법 제542조의4 및 동법 시행령 제31조, 당사 정관 제17조 제2항에 의거하여, 의결권 있는 발행주식총수의 100분의 1 이하의 주식을 소유한 주주에 대한 소집통지를 본소집 공고로 갈음함을 알려드립니다.
- ※ 참석주주님을 위한 별도의 선물은 지급되지 않습니다. 주주 여러분의 넓은 이해와 협조를 부탁드립니다.